

# 부부의 노동분담에 대한 시간대별 활동 및 공간활용도 분석

An Analysis on Husbands and Wives' Time Distribution and Space Occupancy in the Division of Labor

송호대학 사회복지과  
조교수 윤소영\*

Dept. of Social Welfare, Songho College  
Assistant Professor : Yoon, So-Young

## 〈 목 차 〉

- |             |            |
|-------------|------------|
| I. 서론       | IV. 연구결과   |
| II. 선행연구 고찰 | V. 결론 및 제언 |
| III. 조사방법   | 참고문헌       |

## 〈 Abstract 〉

The purpose of this study was to exam the activities by the distribution of time and space occupancy on their weekday and weekend. to study the space and labor segregation by sex. The sample population included 23 wives and their husbands(30-40 years old). The major findings of the research are as follows: First, it shows that wives' time use by activity was consistent with the space occupancy on weekday. Second, on weekend, wives was used to stay in living room most of time. Thirdly, husbands show the stereotype of time use on weekday, and substitute leisure time for labor time. Finally, on weekend, the wives and husbands have the joint time in the household labor or leisure activities.

Key Words : 시간대분석(time distribution analysis), 공간활용도(space occupancy), 평일과 휴일(weekday and weekend)

\* 주저자 : 윤소영 (kihysy@hanmail.net)

## I. 서론

현대 사회에서 여성역할의 변화는 가장 두드러진 현상중의 하나로, 전체 취업자 가운데 여성의 비중이 점차 높아지고 있다. 통계청 자료에 의하면 2005년 9월 현재 우리나라 전체 취업자 2천 304만 8천명 가운데 여성 취업자는 970만 6천명으로 42.1%에 해당하며, 특히 40대 여성이 차지하는 비중이 11.2%로 20대 남성(8.4%)과 50대 남성(9.6%)보다 높아 전체 취업자 10명 가운데 1명 이상이 40대 여성인 것으로 나타났다. 이는 여성들의 경제활동 참여 증가 현상, 특히 기혼여성의 노동력 참여 확대를 증명하는 것이다. 그러나 2004년 '통계로 보는 여성의 삶'의 실상은 기혼여성 가운데 91.4%가 수입활동에 관계없이 양육과 가사를 맡고 있는 것으로 나타났다(통계청, 2005).

과거 오랫동안 부부의 노동은 시장노동과 가사노동이라는 이분적 영역으로 분리되어 각 개별노동에 전담하는 형태를 띄어, '생계부양자'로서의 남편과 '주부'로서의 아내의 모습을 전형으로 하였다. 그러나 현대사회는 여성의 두드러진 역할변화로 인해 '일하는 엄마'로서의 모습과 함께 '자녀와 함께하는 좋은 아버지'의 모습도 요구한다. 즉 사회적 변화에 기초하여 여성에 못지않게 남편의 가사노동과 자녀양육 참여에 대한 사회적 기대가 높아지면서 가사노동의 분담문제는 부부간의 주요한 의사결정 사항으로 대두되고 있다.

그러나 이러한 시대적, 상황적 기대와 요구에도 불구하고 남편의 가사노동으로의 변화속도는 매우 느리다. 통계청(2005)의 '2004 생활시간조사' 결과에 따르면 비맞벌이 가구의 주부와 남편의 가사노동과 시장노동을 합한 시간량은 각각 6시간 30분과 6시간 57분인데 반해, 맞벌이 가구의 주부와 남편은 8시간 42분

과 7시간 6분으로 양적인 면에서 취업한 여성의 노동부담이 가장 큰 것으로 나타났다.

가사노동에 참여하는 남편들도 질적인 면에서 아내가 수행하는 가사노동의 내용과 다르다(조성은, 1998; 문숙재·윤소영, 2000). 주부들은 보다 전통적인 과업에 전적으로 책임을 지고 있는데 반해 남편들은 주로 육체적 가사노동에 대부분의 가사노동시간을 소비한다. 부인은 식사준비, 청소, 설거지, 장보기, 세탁과 같이 반복적이고 순환적이며 지루한 일을 거의 전적으로 수행하는데 비해 남편의 가사노동 수행은 집안팍의 하자보수, 정원관리, 자동차관리, 잔디깎기와 같이 상대적으로 간헐적으로 일어나고 덜 지루한 일에 편중되어 있다. 결국, 남성이 선호하는 가사노동은 쉽고 즐거우며 일단 끝나면 자주 되풀이되지 않는 일이다. 특히 공간적으로 구분시켜 볼 때 남편들은 집밖의 일, 집안의 일, 그리고 부엌 일 등으로 점차 참여영역을 넓혀간다. 남성들은 부엌이라는 공간을 가장 여성적인 인식이 강한 공간으로 여김으로써 참여가 어렵고 가장 늦게 참여하려고 하기 때문이다.

이러한 여성과 남성의 노동참여의 차이에 대한 인식은 성별구분과 함께 공간적인 분리 현상이 있음을 깨닫게 한다. 이에 대해 McKinsey (2002) 보고서와 문숙재·윤소영(1996)는 여성의 일상생활이 현재의 도시형태와는 상반되고 있다는 점을 지적하고, 생산적·공적 공간은 남성의 것으로, 재생산·사적 공간은 여성의 것으로 구분하고 있는 문제를 지적하였다(Peet, R., 1998).

이와 같이 부부의 노동분담에 대해서 시장노동과 가사노동의 시간량을 통한 분석이나 내용적 분석에서 그 차이를 밝힐 수 있으나, 대부분의 연구에서는 부부의 시간량 분석을 통한 접근과, 특히 가사노동에 대한 남성들의 참여 정도를 통한 부부간의 공평성 문제를 다

루었다. 그러나 본 연구는 부부의 노동분담의 실태를 평일과 휴일로 나누어 24시간의 구조적 분석과 각 시간대별 활동장소의 빈도를 분석하여 보다 질적인 실태파악을 하고자 한다. 주부와 남편의 평일과 주말의 일상생활과 체류 공간 조사는 지금까지 여성의 공간적 제한이라는 관점에서 성별 불균형의 문제에 접근한 조사가 별로 없었다는 점에서 의의가 있다. 인간의 사회적 활동은 시공간적(時空間的) 위치의 한 지점에서 이루어지는 것이므로 이러한 자료는 그들이 살고 활동하는 방식과 그로 인해서 형성되는 공간 패턴, 즉 공간적으로 제한되거나 조건화되는 과정의 관찰을 가능하게 하기 때문이다. 따라서 이러한 시간대 분석과 공간활용도 분석은 남편과 아내의 생활구조를 이해하고 그 차이를 비교하는데 큰 도움을 줄 수 있을 것으로 기대된다.

## II. 선행연구 고찰

### 1. 부부의 노동분담에 대한 연구

부부간의 노동분담에 관한 연구에서 중요한 것은 노동분담의 개념을 어떻게 측정할 것인가 하는 것이다. 부부간의 노동분담은 절대적 의미의 시간(absolute time)(박주희, 1993; 이미숙, 1995; 최수선, 1995; 권혜연, 1996; 조미환, 1996; 이기영·이연숙·김외숙·조희금, 1997; 유희숙, 1999)과 상대적 의미의 시간(relative time)(윤소영, 2002)으로 측정될 수 있으나, 대부분 우리나라의 연구에서는 남편과 주부의 절대적 의미의 노동시간을 비교하고 있다. 그러나 최근에 부부간의 노동분담을 연구할 때 분석단위가 부부가 되어야 하며 단순히 절대적 의미의 시간을 비교하는 것보다는 상대적 의미의 시간개념을 사용하여야 한다(Warner, 1986; 문숙재·허경옥·홍윤정, 1997)

는 점이 제기되고 있다.

한편, 부부의 노동분담에 대한 주제는 남편의 가사노동 참여와 관련된 가족생활의 공평성 문제와 연관되어 실제의 가사노동이나 수입노동의 분담이 얼마나 평등하게 이루어지는가를 파악하거나 남편이나 부인이 지금의 노동분담을 공평하게 느끼는지 아니면 불공평하게 느끼는지를 파악하는 연구(홍윤정, 1996; 유승숙, 1997; 문숙재·허경옥·홍윤정, 1997; 차성란, 1998; 기은광·이기영, 2003)로 진행되어 왔다. 즉 객관적인 차원에서 가사노동과 수입노동의 분담구조를 파악과 시간의 형태로 분명하게 보여주며, 주관적인 차원에서 당사자들의 공평성에 대한 생각을 반영하여 파악해 온 것이다.

이밖에, 부부의 노동 분담을 결정하는 관련 요인에 대한 연구에서는 가사노동의 수행과 분담을 설명하는 이론 및 가설을 검증하였다. 예를 들어 노동분담에 대한 이용가능시간 가설(time availability)은 주부의 취업특성이라는 변인에서 그 중요성이 잘 나타나고 있다. 즉 시간제약으로 인하여 이용가능한 시간이 부족한 경우 가사노동에의 시간할애는 적어지게 되며, 주부의 시간제약은 남편에게는 가사노동 수요 증가의 의미를 갖게 된다는 것으로, 주부의 취업상태나 수입노동시간을 측정하여 부부의 노동분담을 검증하는 연구로는 이기영·이승미(1994), 이현아(1994), 조미환(1996) 등의 연구가 있다. 한편, 주부의 취업상태이외에도 성역할관념가설(sex-role ideology hypothesis)에 근거한 성역할에 대한 관념이나 태도가 가사노동시간 참여에 영향을 줄 수 있다는 점도 검증되어 왔다(신소영, 1996). 이밖에 어린 자녀의 존재유무나 가사조력자의 존재(이연주, 1984; 송혜림, 1988) 등의 관련요인에 대한 영향력도 검증되어 왔다.

## 2. 성별에 따른 노동과 공간 분리

생산체제와 노동분리가 남녀의 성적 분리와 함께 수반된다는 주장(손덕수, 1985; 윤소영, 1996; Lopata, 1993; 가브리엘라 터나투리, 1989)은 자본주의 경제체제가 발달하는 과정에서 가부장제와 함께 성별체중화를 비판하게 되었다. 즉 가정밖의 '남성 생산자'와 가정내의 '어머니인 소비자'의 기능을 당연하게 인식하면서 모든 노동개념이 성별에 따라 이분법적인 사고속에서 존재하므로, 현대 사회에서 여성 역할의 변화나 새로운 남성상을 이해하는데 장애가 된다는 것이다.

특히 가정내 여성노동, 즉 가사노동을 논할 때 가정이라는 물리적 공간이 사적공간으로 규정됨으로써 노동과 연관된다는 사실이 지적된다(윤소영, 1996; Duncan, 1982). 즉 가정이라는 공간적 개념과 가사노동이라는 노동 개념이 연관되면서 같은 맥락으로 이해되고, 사적공간에서 이루어지는 사적인 노동은 공적노동과 다르다고 개념화된다. 이러한 맥락에서 공적인 시장노동에 종사하고 있는 남성들과 사적인 가사노동에 종사하는 여성들의 구분이 당연하다고 여겨지며, 특히 노동의 가치나 기능이 공간적 구분에 의해 근거한다고 인식된다.

역사적으로 노동의 공간적 구분은 남성 또는 여성의 성 분리와 함께 연결되어 왔다는 증거가 존재한다. 예를들어 Ulithi족의 Micronesian 집단과 Melanesian 집단, 인도북부의 Uttar Pradesh 집단 등의 집단주의 적인 성향이 강한 집단이 그것이다(Duncan, 1982). 이 집단에서 남성들은 공적공간(public space)에 지향적인 반면, 여성들은 사적공간(privacy space)에 지향적이라고 하였으며, 여기서 공적공간이란 개방된 장소나 남자들을 위한 클럽, 공공기관 등을 말하며, 사적공간의 대표적인 예로는 집(house)을 일컫는다. 이때 남성들에게 집은 단

지 가치있는 재화를 담은 용기(container)와 같은 기능만 수행하는 것으로 인식되지만, 여성들의 경우에는 대부분의 시간을 집에서 가정 일을 하면서 지냈다.

결국 '집'이라는 공간을 중심으로 가정안과 밖이라는 공간상의 분리는 여성과 남성의 역할을 분리하고, 그들이 하는 일의 성격을 규정짓게 된다. 이에 오늘날까지 남성들이 가정안에서 이루어지는 집안일에 대해 자신의 일이 아니라고 생각하거나 가정안에서는 휴식을 취하거나 음식물을 섭취하는 공간으로 인식하는 경향인 것으로 여겨진다. 이에 본 연구는 실제 남편과 아내의 노동이 공간에 따라 다르게 수행되고 있는지를 알아보고자 한다.

## III. 조사방법

본 조사는 서울 시내에 거주하는 가정의 주부와 남편을 대상으로 평일과 휴일의 시간대별 활동내용과 각 활동별 공간배치를 조사하였다. 조사대상자는 주부의 연령을 중심으로 30-40대의 연령으로 제한하였다. 조사는 2004년 9월 한 달 동안 훈련받은 조사원이 각 가정을 방문하여 주부와 남편에게 질문지를 배포한 뒤 재방문하여 회수하였으며, 답변이 불성실하거나 제외된 문항에 대해 직접면접방식을 통해 재차 질문하여 회수하였다. 전체 회수된 질문지는 53쌍 부부의 일반적 특성과 시간대별 활동내용 및 장소에 대한 정보를 포함하였다.

조사대상자의 일반적 특성은 가족형태, 부부 연령, 부부 학력, 부부 직업, 주거지역, 주거유형 및 소유여부, 평균 가족원수 및 자녀수, 가계 월평균 소득 등을 포함한다.

조사대상자의 평일과 휴일의 시간기록은 1시간 단위로 기입하도록 구조화되었으며, 각 시간대에 주어진 23가지의 활동을 번호로 기

입하도록 하였다. 각 활동을 하는 장소도 집 안(안방, 자녀방, 거실(마루), 화장실(욕실), 부엌(조리 공간), 다용도실, 식탁(식사 공간), 현관, 정원, 베란다, 옥상, 지하실, 기타 장소)과 집밖(직장 및 일과 관련된 곳, 아는 사람의 집, 각종 쇼핑시설, 공공시설, 유흥시설, 옥외 오락시설, 이동시의 공간, 기타 장소)으로 구분되어 번호로 기입하도록 하였다.

조사대상자의 일반적 특성은 빈도와 평균값을 구했으며, 시간대별 활동분석 및 공간활용도 분석은 빈도분석을 통해 최빈값을 기록하였다.

#### IV. 연구결과

##### 1. 조사대상자의 일반적 특성

본 조사대상자의 일반적 특성은 <표 1>과

같다.

##### 2. 시간대별 활동내용 및 공간활용도 분석

###### 1) 아내의 평일 시간대별 활동 분석

조사대상자 아내의 평일의 시간대별 활동과 체류공간에 대한 결과는 <표 2>, <표 3>과 같다. 일반적으로 아내들은 오전 7시 경에 기상해서 8시까지 식사준비를 마치는데, 좀더 일찍 일어나는 아내들은 6시에 기상하여 그때부터 식사준비를 서두른다. 이후 9시까지 자녀의 학교준비를 돕거나 기타 돌보는 활동을 하거나 출퇴근을 하게 되는데, 직업을 가진 여성들은 오전 9시 경부터 직장에서의 생활을 시작하거나 부업활동을 하여 6시까지 진행되며, 전업주부의 경우에는 9시 이후 11시까지 집안관련 가사일을 하고 11시 경에는 산책이나 스포츠 활동을 한다. 아내들은 대개 식사

<표 1> 조사대상자의 일반적 특성

(N=53)

변수		빈도	백분율(%)	변수		빈도	백분율(%)
가족 형태	핵가족	41	77.4	주거 지역	강북	25	47.2
	확대가족	12	22.6		강남	28	52.8
주거 소유	자가	43	81.1	주거 유형	아파트	45	84.9
	전세	10	18.9		단독주택	2	3.8
					빌라/연립주택	6	11.3
남편 교육 수준	고등학교 졸	5	9.4	아내 교육 수준	고등학교 졸	14	26.4
	대학교 졸	32	60.4		대학교 졸	32	60.4
	대학원 이상	16	30.2		대학원 이상	7	13.2
남편 직업	전문직	6	11.3	아내 직업	전문직	5	9.4
	관리직	5	9.4		관리직	0	0.0
	사무직	19	35.9		사무직	5	9.4
	기술직	16	30.2		기술직	5	9.4
	판매·서비스직	5	9.4		판매·서비스직	0	0.0
	생산직	1	1.9		생산직	0	0.0
	무직	1	1.9		전업주부	38	71.8
변수		평균		변수		평균	
가족원수 (명)		4.42		자녀수 (명)		2.13	
남편 연령 (세)		39.88		아내 연령 (세)		36.87	
월평균 소득 (만원)		421.83 (최소 200 / 최고 1000)					

시간이 12시부터 2시까지이며, 1시 이후에는 학교나 유치원에서 돌아온 자녀들을 돌보는 활동에 집중한다. 3시경에는 은행이나 관공서 일을 보다가 4시에서 6시 사이에 장보기활동을 하며, 빠른 사람은 5시부터 식사준비를 하여 6시부터는 식사를 하고 늦게는 8시까지 식사준비를 하여 9시 까지 저녁식사를 하게 된

다. 8시에서 9시까지는 식사 이외에도 자녀의 숙제나 공부를 돌보거나 가족들과 대화하는 시간을 갖는 경우가 많으며, 이 활동은 10시까지 계속 이어진다. 9시부터 TV앞에 앉은 아내들의 수가 늘다가 10시부터 11시까지는 60%(21명)의 아내가 TV를 시청하며 시간을 보낸다. 여전히 이 시간대에도 자녀와 함께

<표 2> 아내의 평일 시간대별 활동

시간	1. 취침	2. 식사	3. 식생활관련가사일	4. 집안관련가사일	5. 자녀돌보기	6. TV보기	7. 신문보기	8. 컴퓨터이용	9. 가족과의대화	10. 기타집안활동	11. 직장생활/부업활동	12. 통근하기	13. 가족통근,통학시키기	14. 장보기	15. 각종쇼핑	16. 은행이나공공기관방문	17. 외식,음주	18. 모임	19. 친척방문	20. 산책/스포츠	21. 문화활동	22. 종교활동	23. 기타집밖활동
5:00-6:00am	5	0	0	0	0	0	0	0	0	0	0	0	0	0	0	0	0	0	0	0	0	0	0
6:00-7:00	29	1	19	0	0	0	1	0	0	0	0	0	1	0	0	0	0	0	0	1	0	0	0
7:00-8:00	4	16	22	1	7	0	0	0	0	0	2	0	0	0	0	0	0	0	0	0	0	0	0
8:00-9:00	0	13	5	2	19	2	2	1	0	0	2	4	2	0	0	0	0	0	0	0	0	0	0
9:00-10:00	1	1	1	21	6	7	2	0	0	0	11	1	3	0	0	1	0	0	0	0	1	0	0
10:00-11:00	0	1	0	16	3	6	2	2	0	0	10	1	0	2	2	0	0	0	0	5	2	0	0
11:00-12:00	0	0	0	3	3	3	4	4	0	1	13	0	0	3	1	5	0	1	1	7	2	0	1
12:00-1:00pm	0	16	7	0	3	0	0	2	0	0	11	0	0	2	1	2	0	3	0	3	0	0	0
1:00-2:00	0	11	3	1	9	1	1	1	0	0	13	1	1	1	3	0	0	4	0	0	0	0	0
2:00-3:00	0	1	0	4	15	2	1	0	3	0	14	1	2	0	1	2	0	2	0	0	1	0	1
3:00-4:00	0	0	0	1	20	0	0	1	2	0	14	0	0	0	2	6	1	2	0	0	2	0	0
4:00-5:00	0	0	0	3	15	0	0	2	1	0	11	1	1	12	1	3	0	1	1	0	0	0	0
5:00-6:00	0	0	16	3	9	0	1	2	1	0	8	0	1	6	3	0	0	2	0	0	0	0	0
6:00-7:00	0	17	19	0	3	2	0	1	0	0	2	4	2	2	0	0	0	0	0	0	0	0	0
7:00-8:00	0	14	14	21	8	4	1	3	2	0	2	0	1	1	0	0	0	0	0	1	0	0	0
8:00-9:00	0	10	4	9	10	5	1	1	10	0	0	0	0	0	0	0	0	0	0	1	0	0	0
9:00-10:00	1	0	0	5	19	7	0	2	11	1	0	0	0	0	0	0	0	0	1	3	0	0	0
10:00-11:00	6	1	0	5	8	21	0	6	1	1	0	0	0	0	0	0	0	0	0	1	1	0	0
11:00-12:00	29	0	1	0	3	12	0	4	1	0	1	0	0	0	0	0	0	0	0	0	1	0	0
12:00-1:00am	43	0	0	0	2	3	0	0	0	0	1	0	0	0	0	0	0	0	0	0	1	0	0
1:00am 이후	5	0	0	0	0	0	0	0	0	0	0	0	0	0	0	0	0	0	0	0	0	0	0

@ 각 시간대별 최빈값을 음영으로 표시함.

@ 각 시간대에 대한 응답자의 채워공간의 표시 오류 또는 결측치(missing values)로 인해 각 시간대별 총 응답자수에 차이가 있음.

@ 색 표시 이외에 응답자수가 N의 10%를 넘는 5이상인 경우에 밑줄침.

놀거나 돌보는 활동을 하는 아내들이 많으며, 11시 이후에는 TV를 보거나 취침에 들어가는 경우가 대부분이다.

아내의 일요일은 평일보다 1시간 늦게 시작하여 보통 8시경에 기상하여 식사준비를 시작한다. 9시경에 아침식사를 하며, 10시까지는

집안 관련 가사일을 병행하게 된다. 10시부터 12시 까지 TV를 보는 아내들이 많으며, 그 외에는 설거지나 식탁정리 및 집안일을 하거나 종교를 가지고 있는 경우에는 11시경부터 종교 활동에 참여한다. 12시부터는 식사준비와 식사를 하고, 2시부터 4시 사이에는 집안일을

<표 3> 아내의 평일 시간대별 체류공간

공간	안방	자녀방	거실, 마루	화장실, 욕실	부엌 (조리공간), 다용도실	식탁 (식사공간)	현관, 정원, 베란다, 옥상, 지하실	집안의 기타 장소	직장 및 일과 관련된 곳	아는 사람, 이웃, 친구, 친척의 집	상점, 쇼핑 센터, 시장, 백화점, 각종 쇼핑 공간	은행, 각종 서비스 및 공공 시설	음식점, 주점, 카페	오락, 교육, 문화, 체육 시설, 산책로, 공원, 산	이동시의 공간(자동차 안, 도로 등)	집밖의 기타 장소
5:00-6:00am	48	2	1	0	0	0	0	0	0	0	0	0	0	0	0	0
6:00-7:00am	29	3	1	0	17	0	0	0	0	0	0	0	0	0	0	0
7:00-8:00am	4	2	9	0	27	7	0	0	2	0	0	0	0	0	0	0
8:00-9:00am	2	4	16	3	8	10	0	1	2	0	0	0	0	0	5	0
9:00-10:00am	1	0	22	3	7	1	3	0	9	0	0	1	0	0	2	1
10:00-11:00am	2	6	14	2	5	0	1	0	10	0	4	0	0	4	1	1
11:00-12:00am	1	5	9	0	1	1	0	1	12	3	5	4	0	6	1	1
12:00-1:00pm	0	6	2	1	7	9	1	0	11	1	3	2	4	3	0	0
1:00-2:00pm	1	3	9	0	3	8	2	0	11	2	5	0	3	0	1	0
2:00-3:00pm	0	11	11	0	3	0	1	0	12	1	1	2	2	1	4	0
3:00-4:00pm	1	9	12	0	1	0	0	0	13	0	2	6	1	3	0	3
4:00-5:00pm	1	8	8	1	1	0	0	1	9	0	11	4	1	2	3	0
5:00-6:00pm	0	4	7	1	18	0	0	0	8	0	8	0	2	1	1	0
6:00-7:00pm	1	4	6	0	20	10	0	0	3	0	2	0	0	0	2	0
7:00-8:00pm	0	6	13	0	14	11	1	0	2	0	0	0	0	3	0	0
8:00-9:00pm	1	4	24	2	7	7	2	0	1	0	0	0	0	2	0	0
9:00-10:00pm	6	5	29	2	2	0	1	0	1	0	0	0	1	3	0	0
10:00-11:00pm	9	3	33	1	1	0	0	1	0	1	0	0	0	0	0	1
11:00-12:00pm	28	3	15	0	1	0	0	2	0	1	0	0	0	0	0	0
12:00-1:00am	41	3	3	1	0	0	0	2	0	0	0	0	0	0	0	0
1:00am 이후	48	2	0	0	0	0	0	0	0	0	0	0	0	0	0	0

@ 각 시간대별 최빈값을 음영으로 표시함.

@ 취업주부와 전업주부의 차이로 인해 두 번째 순위는 빗금으로 표시함.

@ 각 시간대에 대한 응답자의 체류공간의 표시 오류 또는 결측치(missing values)로 인해 각 시간대별 총 응답자수에 차이가 있음.

@ 색 표시 이외에 응답자수가 N의 10%를 넘는 5이상인 경우에 밑줄침.

하거나 자녀를 돌보거나 친척을 방문하는 활동이 가장 많다. 4시부터 장보기 활동을 하거나, 산책 및 스포츠활동, 그리고 자녀돌보기 활동을 하다가 5시 부터는 식사준비를 시작해서 8시-9시 사이에 식사를 끝마치게 된다. 식

사를 끝낸 아내들은 TV를 보기 시작하는데, 특히 8시부터 11시까지는 TV를 보는 아내들이 많다. 그밖에도 가족과 대화를 하며, 자녀를 돌보거나 컴퓨터를 하는 등의 여러 가지 활동을 하다가 11시 이후에는 대부분 잠자리

<표 4> 아내의 휴일 시간대별 활동

활동	1. 취침	2. 식사	3. 식사활동관련가사일	4. 집안관련가사일	5. 자녀돌보기	6. TV보기	7. 신문보기	8. 컴퓨터이용	9. 가족과의대화	10. 기타집안활동	11. 직장생활/부업활동	12. 통근하기	13. 가족통근,통학시키기	14. 장보기	15. 각종쇼핑	16. 은행이나공공기관방문	17. 외식,음주	18. 모임	19. 친척방문	20. 산책/스포츠	21. 문화활동	22. 종교활동	23. 기타집밖활동
시간																							
5:00-6:00am	50	0	0	0	0	0	0	0	0	0	0	0	0	0	0	0	0	0	0	0	0	0	0
6:00-7:00	49	1	2	0	0	0	0	0	0	0	0	0	0	0	0	0	0	0	0	0	0	0	0
7:00-8:00	40	5	4	1	0	1	0	0	0	0	0	1	0	0	0	0	0	0	0	0	0	0	0
8:00-9:00	10	9	23	2	1	2	0	1	0	0	0	0	0	0	0	0	0	0	1	0	0	2	0
9:00-10:00	3	14	9	12	2	6	0	0	1	0	0	0	0	0	0	0	0	0	1	0	1	2	0
10:00-11:00	0	5	6	6	4	10	2	0	2	1	0	0	0	1	2	0	0	1	2	1	3	5	0
11:00-12:00	0	1	1	2	5	17	0	1	3	1	0	0	0	1	0	0	1	0	4	2	3	9	0
12:00-1:00pm	2	14	8	3	0	8	0	0	4	0	0	0	0	1	1	0	1	0	2	1	1	5	0
1:00-2:00	1	11	7	4	3	1	1	1	3	1	0	0	0	2	4	0	1	1	4	2	2	2	0
2:00-3:00	1	2	5	6	6	1	0	1	4	0	0	1	0	3	3	0	1	0	6	4	3	2	2
3:00-4:00	1	1	0	5	7	4	1	0	5	1	1	0	0	3	3	0	0	0	7	3	4	1	4
4:00-5:00	2	0	0	5	7	4	0	0	4	1	1	0	0	8	1	0	0	0	3	7	4	0	4
5:00-6:00	1	0	12	8	3	6	0	1	0	0	0	0	0	5	2	0	0	0	3	5	2	1	2
6:00-7:00	1	15	13	4	2	2	0	0	0	0	0	0	0	3	2	0	3	0	1	4	0	1	0
7:00-8:00	0	12	11	4	2	5	1	1	3	0	0	1	0	2	1	0	4	1	1	2	0	0	0
8:00-9:00	1	7	3	2	7	13	1	1	8	0	0	0	0	2	0	0	1	1	1	3	0	0	0
9:00-10:00	1	0	0	0	14	21	0	3	7	1	0	0	0	0	1	0	0	0	0	2	0	0	0
10:00-11:00	5	1	0	5	7	23	0	5	2	0	0	0	0	0	1	0	1	0	0	0	0	0	0
11:00-12:00	31	1	1	0	1	7	0	5	3	0	1	0	0	0	0	0	0	0	0	0	1	0	0
12:00-1:00am	45	1	0	0	0	1	0	0	1	0	1	0	0	0	0	0	0	0	0	0	0	0	0
1:00am 이후	50	0	0	0	0	0	0	0	1	0	0	0	0	0	0	0	0	0	0	0	0	0	0

@ 각 시간대별 최빈값을 음영으로 표시함.  
 @ 각 시간대에 대한 응답자의 채류공간의 표시 오류 또는 결측치(missing values)로 인해 각 시간대별 총 응답자수에 차이가 있음.  
 @ 색 표시 이외에 응답자수가 N의 10%를 넘는 5이상인 경우에 밑줄침.



에 들게 된다.

이러한 아내의 시간대별 활동내용을 공간 차원에서 분석한 결과는 다음과 같다. 취침시간동안 안방에 있던 아내들은 6시 또는 7시에 기상하여 부엌에서 식사준비를 하며, 8시 이후 9시까지 자녀를 돌보기 위해 거실이나 마

루에 있거나 식사공간에서 식사를 하게 된다. 취업주부의 경우에는 출근을 한 9시 이후에는 직장이나 일과 관련된 곳에 머무르며, 전업주부들은 거실이나 마루, 부엌 등에서 집안관련 가사일을 하게 된다. 11시에서 12시 사이에 산책이나 스포츠를 즐기기를 위해 문화시설이나

<표 5> 아내의 휴일 시간대별 체류공간

공간 \ 시간	안방	자녀방	거실, 마루	화장실, 욕실	부엌 (조리공간), 다용도실	식탁 (식사공간)	현관, 정원, 베란다, 옥상, 지하실	집안의 기타 장소	직장 및 일과 관련된 곳	아는 사람, 이웃, 친구, 친척의 집	상점, 쇼핑 센터, 시장, 백화점, 각종 쇼핑 공간	은행, 각종 서비스 및 공공 시설	음식점, 주점, 카페	오락, 교육, 문화, 체육 시설, 산책로, 공원, 산	이동 시의 공간(자동차 안, 도로 등)	집밖의 기타 장소
5:00-6:00 am	48	2	1	0	0	0	0	0	0	0	0	0	0	0	0	0
6:00-7:00 am	46	1	3	1	1	0	0	0	0	0	0	0	0	0	0	0
7:00-8:00 am	38	1	4	0	4	4	0	0	0	0	0	0	0	0	0	0
8:00-9:00 am	9	0	5	0	29	3	0	1	1	0	0	0	0	0	0	2
9:00-10:00 am	3	0	18	1	9	13	2	0	1	0	0	0	0	2	0	2
10:00-11:00 am	0	0	21	1	8	2	1	1	1	1	3	0	1	5	2	4
11:00-12:00 am	3	3	18	0	3	1	0	1	1	2	1	1	0	7	0	9
12:00-1:00 pm	1	2	12	0	15	5	0	0	2	1	3	0	2	2	1	6
1:00-2:00 pm	1	1	13	0	6	7	2	0	1	4	6	0	2	5	0	3
2:00-3:00 pm	1	2	11	1	6	2	1	0	1	7	6	1	1	7	0	4
3:00-4:00 pm	2	4	12	1	3	1	0	0	1	8	7	1	0	4	0	6
4:00-5:00 pm	2	2	15	0	0	2	1	0	1	4	9	0	0	7	1	6
5:00-6:00 pm	1	2	9	3	13	0	0	0	1	3	7	0	0	8	1	2
6:00-7:00 pm	1	1	7	2	16	8	0	0	1	2	6	0	2	3	0	1
7:00-8:00 pm	1	1	15	0	10	7	1	1	0	1	2	0	5	4	2	0
8:00-9:00 pm	2	3	25	1	5	3	0	0	0	1	2	0	2	4	2	0
9:00-10:00 pm	5	5	33	3	0	1	0	0	0	0	1	0	0	2	0	0
10:00-11:00 pm	11	4	30	0	2	1	0	0	0	1	0	0	1	0	0	0
11:00-12:00 pm	30	4	14	0	1	0	0	0	0	1	0	0	0	0	0	0
12:00-1:00 am	43	3	3	1	0	0	0	0	0	0	0	0	0	0	0	0
1:00 am 이후	47	3	1	0	0	0	0	0	0	0	0	0	0	0	0	0

@ 각 시간대별 최빈값을 음영으로 표시함.

@ 각 시간대에 대한 응답자의 체류공간의 표시 오류 또는 결측치(missing values)로 인해 각 시간대별 총 응답자수에 차이가 있음.

@ 색 표시 이외에 응답자수가 N의 10%를 넘는 5이상인 경우에 밑줄침.

체육시설에 가거나 쇼핑공간에서 머무르다가 12시 이후 점심시간에는 부엌이나 식탁에서 식사를 한다. 자녀가 돌아오는 1시 이후에는 거실이나 마루에 머무르는 경우가 많으며, 3시 경에는 은행이나 각종 서비스/ 공공시설에서 일을 보며, 4시 이후 저녁식사를 위한 장보기 활동을 시작하면서 상점이나 쇼핑센터, 시장, 백화점 등 각종 쇼핑공간에 머무르게 된다. 5시 이후 부엌이나 다용도실에 머무르면서 저녁식사를 준비하고, 7경부터 거실이나 마루와 같은 가족공간에서 자녀들과 함께 지내고 가족들과 대화하며 TV시청 등의 활동을 하다가 11시 이후에 방에서 취침에 든다. 이와 같이 시간대별 활동내용은 체류공간과 일치하게 나타나서 아내들의 평일동안의 하루 생활행태나 이동경로를 명확히 알 수 있다.

## 2) 아내의 휴일 시간대별 활동 분석

아내의 휴일 시간대별 활동과 체류공간에 대한 결과는 <표 4>, <표 5>와 같다. 아내의 일요일은 평일보다 1시간 늦게 시작하여 보통 8시경에 기상하여 식사준비를 시작한다. 9시경에 아침식사를 하며, 10시까지는 집안 관련 가사일을 병행하게 된다. 10시부터 12시 까지 TV를 보는 주부들이 많으며, 그 외에는 설거지나 식탁정리 및 집안일을 하거나 종교를 가지고 있는 경우에는 11시경부터 종교활동에 참여한다. 12시부터는 식사준비와 식사를 하고, 2시부터 4시 사이에는 집안일을 하거나 자녀를 돌보거나 친척을 방문하는 활동이 가장 많다. 4시부터 장보기 활동을 하거나, 산책 및 스포츠활동, 그리고 자녀돌보기 활동을 하다가 5시 부터 식사준비를 시작해서 8시-9시 사이에 식사를 끝마치게 된다. 식사를 끝낸 아내들은 TV를 보기 시작하는데, 특히 8시부터 11시까지는 TV를 보는 경우가 많다. 그밖에도 가족과 대화를 하며, 자녀를 돌보거나

컴퓨터를 하는 등의 여러 가지 활동을 하다가 11시 이후에는 대부분 잠자리에 들게 된다.

체류공간 측면에서, 8시 이후 기상한 아내들은 부엌이나 다용도실에서 식사준비를 하게 되며 9시부터 식탁에서 식사를 하거나 거실이나 마루에서 집안일을 한다. 12시부터 다시 부엌에서 점심식사를 준비하거나 거실에서 TV를 보다가 5시까지 집안일이나 자녀를 돌보기 위해 마루나 거실에 머무른다. 그러나 몇몇 아내들은 1시 이후에 각종 쇼핑공간에서 장을 보거나 친척집을 방문하거나 문화시설 및 체육시설에서 운동을 한다. 5시부터 조리 공간에서 저녁식사를 준비하고, 7시부터는 TV 보거나 자녀와 같이 보내기 위해 가족공간인 거실이나 마루에 모이게 된다. 11시 이후에는 방에서 취침에 들어가 다음날 월요일 아침에는 6시 또는 7시 경부터 새로운 하루 일과가 시작된다.

아내의 시간대별 활동이나 체류공간의 특성을 평일과 비교해볼 때 휴일 동안 아내가 많이 머무르는 공간은 거실이나 마루 등의 가족공간이다. 이는 휴일동안 아내들의 TV보기 활동이 늘어난 이유도 있겠지만, 평일에 비해 휴일에는 자녀방에 머무르는 경우가 매우 적고 자녀돌보는 활동이 거실이나 마루에서 이루어지는 경우가 많은 이유도 포함된다. 그리고 아내들은 자신이 직업을 가지고 있느냐에 따라 시간대에 따른 활동내용이 다르지만, 아침식사준비나 저녁식사의 대부분을 담당하고 있으며, 평일에는 전업주부 몇 명의 산책이나 스포츠 활동이 두드러지다가 휴일에는 외부활동을 통한 동적(動的) 여가활동보다는 집안 거실에서 주로 TV를 시청하는 등의 정적(靜的) 여가활동을 주로 하는 경향이 있다.

<표 6> 남편의 평일 시간대별 활동

활동	1. 취침	2. 식사	3. 식생활 관련 가사일	4. 집안 관련 가사일	5. 자녀 돌보기	6. TV 보기	7. 신문 보기	8. 컴퓨터 이용	9. 가족과의 대화	10. 기타 집안 활동	11. 직장 생활/부업 활동	12. 통근하기	13. 가족통근, 통학시키기	14. 장보기	15. 각종쇼핑	16. 은행이나 공공기관 방문	17. 외식, 음주	18. 모임	19. 친척방문	20. 산책/스포츠	21. 문화활동	22. 종교활동	23. 기타 집밖 활동
시간																							
5:00-6:00am	49	0	0	0	0	0	0	0	0	0	0	0	0	0	0	0	0	0	0	0	0	0	0
6:00-7:00	33	7	0	0	0	0	4	0	0	0	0	3	0	0	0	0	0	0	2	0	0	0	0
7:00-8:00	12	9	1	1	0	1	1	0	0	1	10	10	0	0	0	0	0	0	3	0	0	0	0
8:00-9:00	2	7	1	0	0	2	2	0	1	1	22	10	1	0	0	0	0	0	0	0	0	0	0
9:00-10:00	2	2	0	0	0	1	0	1	1	0	35	7	0	0	0	0	0	0	0	0	0	0	0
10:00-11:00	0	1	0	0	0	0	0	1	1	0	43	2	0	0	0	0	0	0	0	0	0	0	0
11:00-12:00	0	0	0	0	0	1	1	1	1	0	44	1	0	0	0	0	0	0	0	0	0	0	0
12:00-1:00pm	0	21	0	0	0	1	0	1	1	0	23	1	0	0	0	0	0	0	1	0	0	0	0
1:00-2:00	0	1	0	0	0	0	0	0	1	1	40	3	0	0	1	0	0	0	2	0	0	0	0
2:00-3:00	0	0	0	0	0	0	0	0	1	0	45	2	0	0	0	1	0	0	0	0	0	0	0
3:00-4:00	0	0	0	0	0	0	0	0	1	0	44	2	0	0	0	1	0	0	0	1	0	0	0
4:00-5:00	0	0	0	0	0	0	0	0	1	0	45	2	0	1	0	0	0	0	0	0	0	0	0
5:00-6:00	0	1	0	0	0	0	0	0	1	0	45	2	0	0	0	0	0	0	0	0	0	0	0
6:00-7:00	0	2	0	0	0	0	0	0	1	0	39	7	0	0	0	0	0	0	0	0	0	0	0
7:00-8:00	0	6	0	0	0	2	0	0	1	0	25	11	0	0	0	0	3	0	0	1	0	0	0
8:00-9:00	0	10	0	0	1	6	0	0	2	0	15	7	0	0	1	0	5	1	0	0	0	0	0
9:00-10:00	0	2	1	0	4	13	1	1	6	0	5	5	0	0	0	1	7	0	0	2	0	0	0
10:00-11:00	5	0	0	1	0	22	2	3	2	1	4	1	0	0	0	0	7	0	0	1	0	0	0
11:00-12:00	26	0	0	0	0	4	2	4	1	0	4	0	0	2	0	0	5	0	0	0	0	0	0
12:00-1:00am	41	2	0	0	0	0	0	0	0	0	3	0	0	1	0	0	1	0	0	0	0	0	0
1:00am 이후	47	0	0	0	0	0	0	0	0	0	2	0	0	0	0	0	0	0	0	0	0	0	0

@ 각 시간대별 최빈값을 음영으로 표시함.

@ 각 시간대에 대한 응답자의 체류공간의 표시 오류 또는 결측치(missing values)로 인해 각 시간대별 총 응답자수에 차이가 있음.

@ 색 표시 이외에 응답자수가 N의 10%를 넘는 5이상인 경우에 밑줄침.

### 3) 남편의 평일 시간대별 활동분석

조사대상자 남편의 평일 시간대별 활동내 용과 체류공간에 대한 결과는 <표 6>, <표 7> 과 같다. 남편들은 대개 7-8시 사이에 기상해서 식사를 하고 직장으로 출근하여 8시부터

밤 9시까지 직장에서 생활하고, 퇴근하여 9시 경에는 TV 뉴스를 보고 11시경 취침에 드는 매우 정형화된 패턴을 보인다. 물론 일찍 퇴근하는 경우 6시 이후 퇴근해서 7시 경에는 식사를 하고 8시 경부터 TV를 시청하다가 잠

자리에 들게 된다. 특히 남편들은 평일에 퇴근 후 7시 이후부터 외식이나 음주 등을 시작하는 사람들이 나타나서 9-11시 사이에는 7명씩 보고하였으며, 심지어 새벽 1시까지 술을 마신 것으로 보고한 경우도 한 명 있었다. 전체적으로 활동영역이 고정되어 있다는 점은 생활의 중심이 노동시간을 기준으로 이루어졌으며, 직장인으로서 과중한 직업노동시간과

그로 인한 스트레스가 심하다는 것을 알 수 있다. 이들이 가정으로 귀가해서 가족과의 대화(저녁 9-10시 사이)를 시도하기는 하지만 대부분 식사와 취침, 그리고 TV보기 등의 생리적 필수활동이나 정적 여가활동에 대부분 시간을 보내는 것을 알 수 있다.

남편들이 머무르는 공간 역시 출근 전까지 집안의 안방에 있다가 7시 이후 출근해서는

<표 7> 남편의 평일 시간대별 체류공간

시간 \ 공간	안방	자녀방	거실, 마루	화장실, 욕실	부엌(조리공간), 다용도실	식탁(식사공간)	현관, 정원, 베란다, 욕상, 지하실	집안의 기타 장소	직장 및 일과 관련된 곳	아는 사람, 이웃, 친구, 친척의 집	상점, 쇼핑센터, 시장, 백화점, 각종 쇼핑공간	은행, 각종 서비스 및 공공 시설	음식점, 주점, 카페	오락, 교육, 문화, 체육 시설, 산책로, 공원, 산	이동 시간(자동차, 안, 도로 등)	집밖의 기타 장소
5:00-6:00am	46	2	0	0	0	0	0	0	0	0	1	0	0	0	0	
6:00-7:00am	30	2	3	0	2	6	0	0	2	0	0	0	2	1	0	
7:00-8:00am	12	1	1	1	0	10	0	1	12	0	0	0	3	8	0	
8:00-9:00am	2	1	4	1	1	5	0	0	23	0	0	0	0	11	0	
9:00-10:00am	3	0	1	1	1	0	0	0	37	0	0	1	0	5	0	
10:00-11:00am	1	0	0	0	1	2	0	0	43	0	0	1	0	1	0	
11:00-12:00am	1	0	2	0	1	0	0	0	42	0	0	1	0	2	0	
12:00-1:00pm	0	0	2	0	1	3	0	0	29	0	0	1	11	1	1	
1:00-2:00pm	0	0	0	1	0	0	0	0	42	0	1	1	0	2	2	
2:00-3:00pm	0	0	0	0	0	0	0	0	46	0	0	2	0	0	1	
3:00-4:00pm	1	0	0	0	0	0	0	0	44	1	0	2	0	0	1	
4:00-5:00pm	0	0	0	0	0	0	0	1	45	0	1	1	0	0	1	
5:00-6:00pm	0	0	0	0	0	1	0	0	46	0	0	1	0	0	1	
6:00-7:00pm	0	0	0	0	0	2	0	1	38	0	0	1	0	0	6	
7:00-8:00pm	0	0	3	0	2	3	0	1	25	0	0	1	3	1	10	
8:00-9:00 pm	0	1	8	1	1	9	0	0	13	0	0	1	6	0	8	
9:00-10:00pm	2	0	23	0	0	2	0	1	7	0	0	2	5	2	4	
10:00-11:00pm	7	1	26	2	0	0	0	0	4	0	0	0	5	2	0	
11:00-12:00pm	27	1	9	1	0	0	0	0	4	0	0	0	4	0	1	
12:00-1:00am	40	1	3	0	0	0	0	0	3	0	0	0	1	0	0	
1:00am 이후	45	1	1	0	0	0	0	0	2	0	0	0	0	0	0	

@ 각 시간대별 최빈값을 음영으로 표시함.

@ 각 시간대에 대한 응답자의 체류공간의 표시 오류 또는 결측치(missing values)로 인해 각 시간대별 총 응답자수에 차이가 있음.

@ 색 표시 이외에 응답자수가 N의 10%를 넘는 5이상인 경우에 밑줄침.

직장 및 일과 관련된 곳에서 9시까지 지낸다. 일찍 퇴근한 남편들의 경우 7시를 전후해서 식탁이나 기타 다른 식사공간에서 식사를 하고 거실이나 마루에서 9시 뉴스를 보고 11시에 방으로 들어가서 잠을 잔다.

남편의 경우 평일의 생활내용은 직장에서의 노동시간을 중심으로 이루어지며, 가정에서는 내일의 직장노동을 재충전하기 위한 휴

식이나 오락활동을 주로 하고 있는 것으로 나타났다. 따라서 이러한 시간대별 활동내용과 공간분석을 통해 남편과 아내의 성에 따른 역할분리 현상을 이해할 수 있다.

4) 남편의 휴일 시간대별 활동분석

조사대상자 남편의 휴일 시간대별 활동내용과 체류공간에 대한 결과는 <표 8>, <표 9>

<표 8> 남편의 휴일 시간대별 활동

활동	1. 취침	2. 식사	3. 식생활관련가사일	4. 집안관련가사일	5. 자녀돌보기	6. TV보기	7. 신문보기	8. 컴퓨터이용	9. 가족과의대화	10. 기타집안활동	11. 직장생활/부업활동	12. 통근하기	13. 가족통근,통학시키기	14. 장보기	15. 각종쇼핑	16. 은행이나공공기관방문	17. 외식,음주	18. 모임	19. 친척방문	20. 산책/스포츠	21. 문화활동	22. 종교활동	23. 기타집밖활동
5:00-6:00am	43	0	0	0	0	0	0	0	0	0	0	0	0	0	0	0	0	0	0	1	0	0	0
6:00-7:00	43	0	0	0	0	0	0	0	0	0	1	0	0	0	0	0	0	0	0	1	0	0	0
7:00-8:00	33	7	0	1	0	1	0	0	0	0	0	0	0	0	0	0	0	0	2	1	0	0	
8:00-9:00	20	8	5	2	4	4	1	1	0	0	0	0	0	0	0	0	0	0	1	1	1	1	
9:00-10:00	10	13	2	4	4	8	0	1	0	0	0	0	0	1	0	0	0	0	2	2	2	1	
10:00-11:00	4	6	2	7	5	11	1	2	1	2	0	0	0	3	0	0	0	0	1	2	2	1	
11:00-12:00	3	3	3	1	3	14	2	1	2	0	1	0	0	1	0	0	0	0	1	6	3	4	1
12:00-1:00pm	4	10	3	1	2	9	0	0	3	0	0	0	1	3	0	0	2	0	1	4	4	2	0
1:00-2:00	2	18	1	1	2	5	1	1	1	0	0	1	2	4	0	0	1	1	2	1	3	2	1
2:00-3:00	3	1	2	1	8	3	1	0	1	0	1	1	1	7	1	0	0	3	4	3	4	2	3
3:00-4:00	5	1	0	1	4	4	0	1	2	0	1	1	1	4	2	0	0	3	4	5	6	0	4
4:00-5:00	7	0	0	1	3	4	1	1	0	0	1	0	0	7	2	0	0	3	1	9	5	0	4
5:00-6:00	3	0	4	1	4	10	2	3	0	0	0	0	0	3	4	0	1	1	3	6	2	0	2
6:00-7:00	3	10	4	1	1	7	1	1	1	0	0	0	0	2	4	0	5	0	3	4	1	0	1
7:00-8:00	1	13	2	1	3	13	0	1	1	0	0	0	0	0	0	0	3	0	2	0	3	1	1
8:00-9:00	2	6	2	1	2	19	0	1	7	0	0	0	0	0	0	0	2	0	1	1	3	1	1
9:00-10:00	3	0	0	2	6	20	0	4	7	1	0	0	0	0	0	0	0	0	1	2	1	1	1
10:00-11:00	12	0	0	0	2	24	0	7	3	0	0	0	0	0	0	0	0	0	0	0	0	1	0
11:00-12:00	34	1	0	0	0	5	0	4	1	0	0	0	0	0	0	0	0	0	0	2	1	1	0
12:00-1:00am	43	0	0	0	0	1	0	1	0	0	0	0	0	0	0	0	0	0	0	0	0	0	0
1:00am 이후	50	0	0	0	0	0	0	0	0	0	0	0	0	0	0	0	0	0	0	0	0	0	0

@ 각 시간대별 최빈값을 음영으로 표시함.

@ 각 시간대에 대한 응답자의 체류공간의 표시 오류 또는 결측치(missing values)로 인해 각 시간대별 총 응답자수에 차이가 있음.

@ 색 표시 이외에 응답자수가 N의 10%를 넘는 5이상인 경우에 밑줄침.

<그림 1> 평일 아내의 활동구분에 따른 행위자 비율

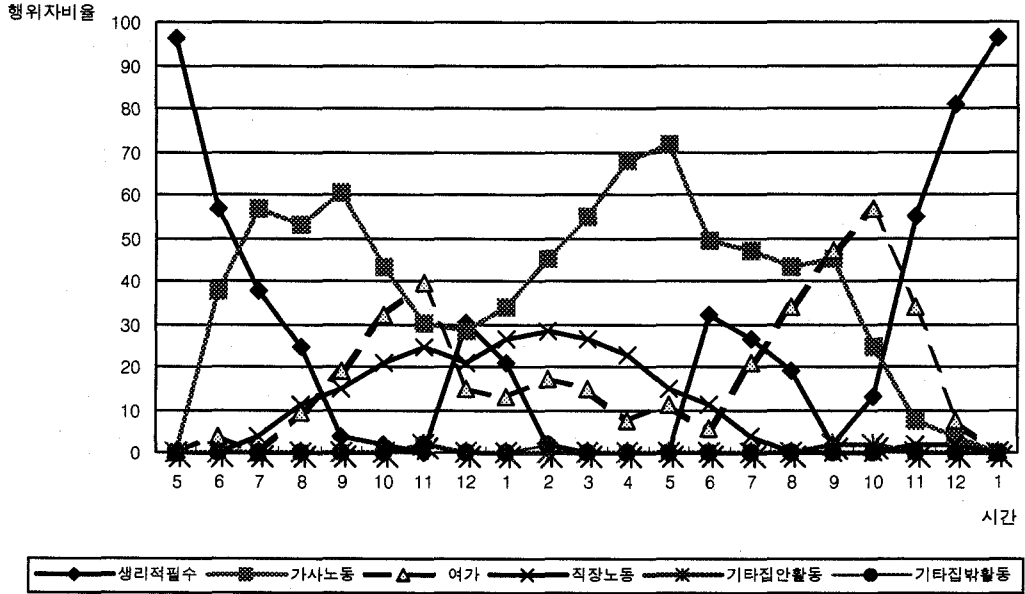

<그림 2> 휴일 아내의 활동구분에 따른 행위자 비율

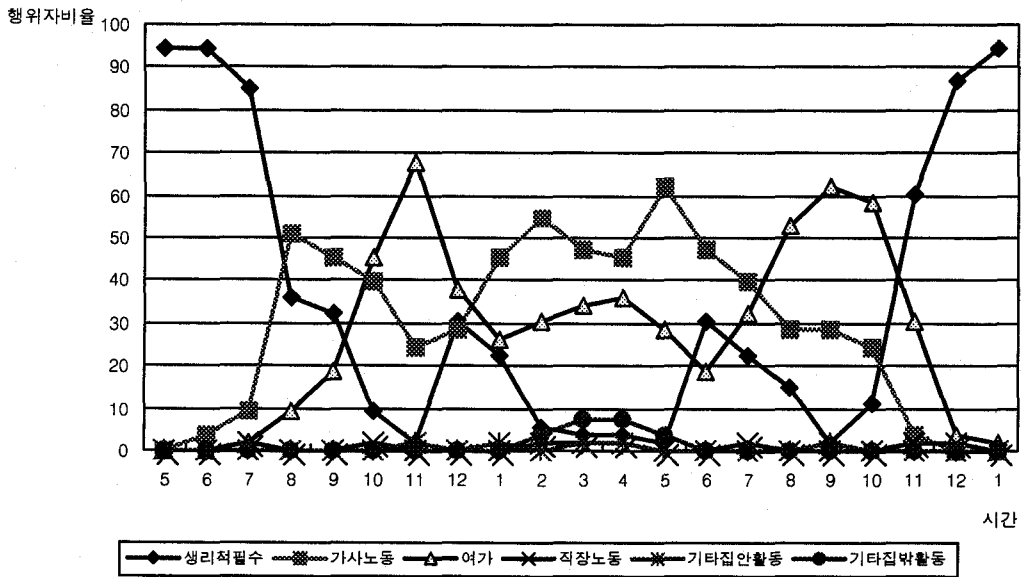

와 같다. 휴일에, 남편들은 아내들과 마찬가지로 아침 기상시간이 1시간 정도 늦으며, 9시

정도에 아침식사를 하고 오전에 TV시청을 하다가 12시 이후에 점심식사를 하고 자녀를 돌

보거나 문화활동을 하거나 산책 및 스포츠 활동을 하는 것으로 나타났다. 6시 경부터 저녁을 먹기 시작하여 8시 이후 잠자기 전까지 TV를 보다가 11시 경에 취침한다. 그밖에 남편들은 오전 중 아내들이 청소나 집안일을 할 때 집안일을 거들거나(오전 10시-11시) 자녀를 돌보는 경우(오전 10시-11시)가 있었으며, 오

후에는 장보기(오후 2시-3시, 4시-5시)를 아내와 함께 하거나 낮잠을 자는(오후 3시-4시, 4시-5시) 등의 활동에도 10% 이상의 비율을 나타냈다.

일반적으로 남편들의 휴일의 생활내용은 주부들의 그것과는 다르게 나타났으나, 아내의 오전 가사활동시간에 일부 동참하는 남편들이

<표 9> 남편의 휴일 시간대별 체류 공간

공간	안방	자녀방	거실, 마루	화장실, 욕실	부엌(조리공간), 다용도실	식탁(식사공간)	현관, 정원, 배란다, 옥상, 지하실	집안의 기타 장소	직장 및 일과 관련된 곳	아는 사람, 이웃, 친구, 친척의 집	상점, 쇼핑센터, 시장, 백화점, 각종 쇼핑공간	은행, 각종 서비스 및 공공시설	음식점, 주점, 카페	오락, 교육, 문화, 체육 시설, 산책로, 공원, 산	이동시의 공간(자동차 안, 도로 등)	집밖의 기타 장소
시간																
5:00-6:00am	45	2	0	0	0	0	0	0	0	0	0	0	0	0	1	0
6:00-7:00am	45	2	1	0	0	0	0	0	0	0	0	0	0	1	0	0
7:00-8:00am	37	2	1	5	1	0	0	0	0	0	0	0	0	3	0	0
8:00-9:00am	20	0	11	1	7	5	0	0	0	0	0	0	0	2	1	1
9:00-10:00am	9	0	18	1	0	11	2	0	0	0	0	0	0	5	1	2
10:00-11:00am	6	2	21	1	2	4	1	1	0	0	2	0	0	5	1	2
11:00-12:00pm	6	1	19	0	0	3	0	0	0	1	2	0	0	11	0	5
12:00-1:00pm	5	1	13	1	2	7	0	0	0	1	4	0	4	6	1	3
1:00-2:00pm	3	0	14	0	4	9	1	0	0	2	4	0	4	4	1	3
2:00-3:00pm	4	3	9	0	2	0	0	0	0	8	7	0	0	10	1	5
3:00-4:00pm	7	2	7	0	0	1	0	0	0	10	5	2	0	8	2	4
4:00-5:00pm	11	2	3	0	0	0	0	0	0	5	10	1	0	11	1	4
5:00-6:00pm	6	0	15	0	2	0	1	0	0	5	7	0	2	6	1	2
6:00-7:00pm	6	1	10	0	2	7	0	0	0	4	5	0	4	4	2	2
7:00-8:00pm	3	0	21	1	3	10	0	0	0	3	0	0	5	0	0	1
8:00-9:00pm	9	2	24	0	1	5	0	0	0	2	0	0	1	2	1	1
9:00-10:00pm	7	4	29	1	1	0	0	1	0	1	0	0	0	3	0	1
10:00-11:00pm	17	2	27	2	0	0	0	0	0	0	0	0	0	0	0	1
11:00-12:00pm	34	4	8	0	0	0	0	0	0	0	0	0	0	1	0	1
12:00-1:00am	47	2	0	0	0	0	0	0	0	0	0	0	0	0	0	0
1:00am 이후	47	2	0	0	0	0	0	0	0	0	0	0	0	0	0	0

@ 각 시간대별 최빈값을 노란색으로 표시함.

@ 각 시간대에 대한 응답자의 체류공간의 표시 오류 또는 결측치(missing values)로 인해 각 시간대별 총 응답자 수에 차이가 있음.

@ 색 표시 이외에 응답자수가 N의 10%를 넘는 5이상인 경우에 밑줄침.

있으며 오후에는 장보기 등의 활동을 적극적으로 참여하는 것으로 나타났다. 휴일 오후에는 일부 부부의 경우 함께 산책을 하거나 문화활동을 하는 경우도 나타나서 부부간의 원활한 의사소통과 높은 결속력을 예측할 수 있다.

3. 시간대별 활동에 참여한 행위자 비율

1) 아내의 활동구분에 따른 행위자 비율

<그림 1>, <그림 2>는 아내의 평일과 휴일의 활동을 각 시간대별로 참여한 사람들의 비율을 나타낸 것이다. 이는 23개의 세부활동은 생리적 필수활동(1, 2번), 가사노동활동(3, 4, 5, 13, 14, 15, 16, 19번), 직업노동활동(11, 12번), 여가활동(6, 7, 8, 9, 17, 18, 20, 21, 22번), 기타집안활동(10번), 기타집밖활동(23번) 등으로 재구분하여 시간대별로 행위자비율을 나타낸 것이다.

평일 시간대별 활동에서, 아내는 가사노동

활동에 가장 많은 비율을 나타내고 있다. 생리적 필수활동은 점심식사시간(12시-1시), 저녁식사시간(6-7시)의 식사시간과 취침시간에서 빈도가 높았으며, 여가활동은 오전 시간의 산책 및 스포츠 활동과 저녁시간의 TV시청 시간의 빈도가 높았다.

휴일의 경우, 평일에 비해 아침 늦게까지 취침시간이 연장되며 여가활동에 대한 빈도가 높아지고 가정 밖에서의 활동이 다소 늘어난 것이 특징적이다. 그러나 아내의 가사노동활동에 대한 참여빈도는 시간대별로 약간의 차이는 있지만 평일과 같은 정도의 빈도를 나타내고 있었다.

2) 남편의 활동구분에 따른 행위자 비율

<그림 3>, <그림 4>는 남편의 평일과 휴일의 활동을 각 시간대별로 참여한 사람들의 비율을 나타낸 것이다. 아내의 경우처럼 생리적 필수활동, 가사노동활동, 직업노동활동, 여가

<그림 3> 평일 남편의 활동구분에 따른 행위자 비율

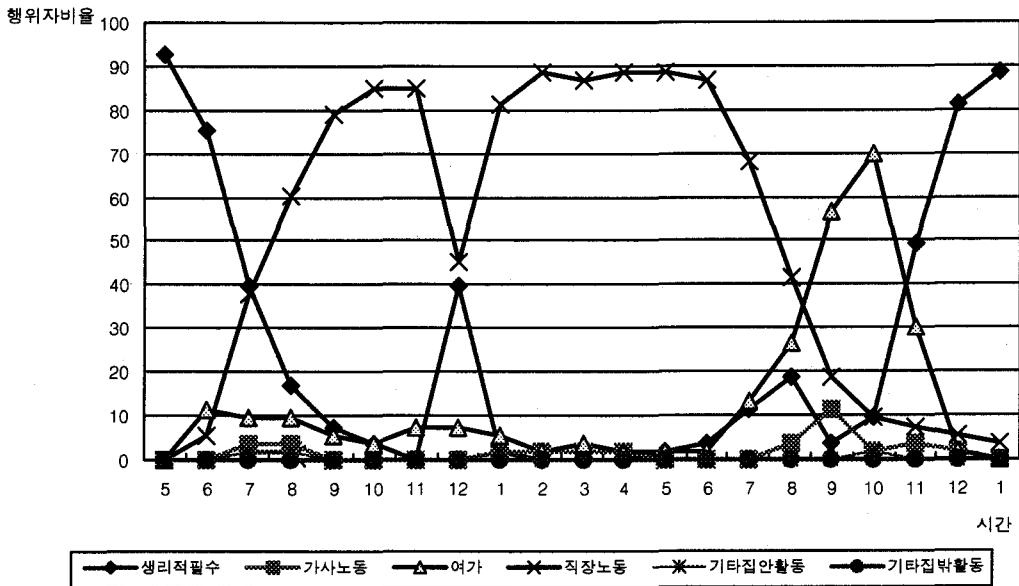



<그림 4> 휴일 남편의 활동구분에 따른 행위자 비율

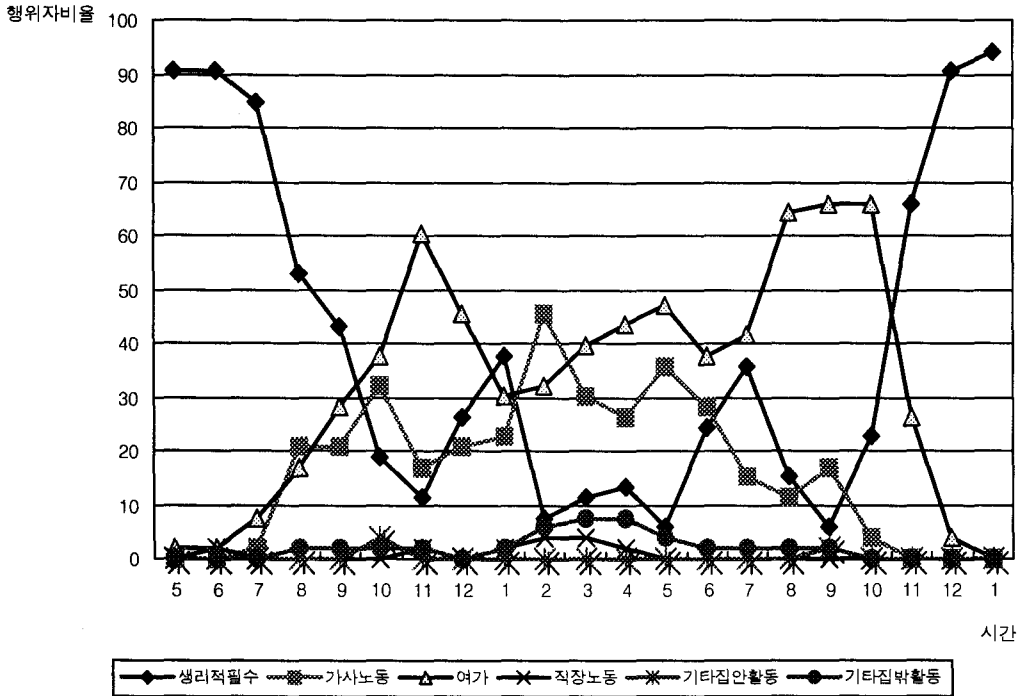

활동, 기타집안활동, 기타집밖활동 등으로 재구분하여 시간대별로 행위자비율을 나타내었다.

평일 시간대별 활동을 제시한 <그림 3>의 그래프는 매우 정형화된 양상을 나타낸다. 즉 출근 이후에는 대부분의 남편이 직장생활이나 부업활동에 시간을 보내고 퇴근후에는 가정안에 TV를 보거나 가정밖에서는 음주나 외식을 하는 등의 여가활동을 하는 경우가 많은 것으로 나타났다. 그러나 일부 남성의 경우에는 퇴근 후 9시를 전후해서 가사노동시간이 증가하는데, 이는 자녀를 돌보는 활동이 증가하는 것으로 여겨진다. 점심 또는 저녁 식사시간과 취침시간을 포함하는 생리적 필수시간의 비율도 명확하게 제시된다. <그림 4>에서 나타난 휴일동안 남편의 시간대별 활동은, 평일과 비

교해 볼 때 활동에 참여하는 내용이 매우 다양한 것을 알 수 있다. 특히 여가활동을 하는 시간대가 매우 증가하였으며, 가사노동에 참여하는 빈도나 시간대도 늘어난 것을 알 수 있다. 그러나 남편의 가사노동 활동에의 참여 빈도가 전반적으로 증가하고 있다고는 하지만 오후 2-3시간대를 제외하고는 모든 시간대에서 여가활동에 참여하는 빈도보다 낮은 것으로 나타났다. 이는 남성들이 직장노동에 대한 대체를 가사노동보다는 여가활동으로 하고 있다는 기존 연구들(문숙재 외, 1998)의 결과와 일치하는 것이다. 점심식사를 하고 난 후에는 낮잠을 자거나 가정밖에서 활동을 하거나 직장생활(부업)과 관련된 일을 하는 것으로 나타났다.

## V. 결론 및 제언

본 연구는 서울 시내에 거주하는 가정의 주부와 남편 53쌍을 대상으로 평일과 휴일의 시간대별 활동내용과 각 활동별 공간배치를 조사하고, 이를 통해 공간과 노동 구조가 성별에 따라 어떤 차이를 보이는지 분석하였다.

그 결과는 다음과 같이 요약된다. 첫째, 아내의 평일 시간대별 활동내용은 체류공간과 일치하게 나타나서 아내들의 평일동안의 하루 생활행태나 이동경로를 명확히 알 수 있다. 아내들은 자신이 직업을 가지고 있느냐에 따라 시간대에 따른 활동내용이 다르지만, 아침 식사준비나 저녁식사의 대부분을 담당하고 있다. 일부 전업주부의 여가활동은 산책이나 스포츠활동 등 가정밖의 동적(動的) 활동에서 두드러지고 있다.

둘째, 평일과 비교해볼 때 휴일의 경우, 아내는 거실이나 마루 등의 가족공동의 공간에 많이 머무르는 경향을 나타낸다. 이는 거실에서 TV보거나 자녀돌보기 등의 활동을 하는 것으로 여겨진다. 휴일 여가활동은 외부활동을 통한 동적 활동보다는 집안 거실에서 주로 TV를 시청하는 등의 정적(靜的) 활동을 주로 하는 경향이 있다.

셋째, 평일에 남편들은 매우 정형화된 생활 패턴을 보인다. 공간에 따라 가정밖의 직장에서의 노동시간을 중심으로 이루어지며, 가정에서는 내일의 직장노동을 재충전하기 위한 휴식이나 오락 활동을 주로 하고 있는 것으로 나타났다. 즉 남성들이 직장노동에 대한 대체를 가사노동보다는 여가활동을 하고 있음이 확인되었다. 따라서 이러한 시간대별 활동내용과 공간분석을 통해 남편과 아내의 성에 따른 역할분리 현상을 이해할 수 있다.

넷째, 남편의 휴일의 생활내용은 주부들의 그것과는 다르게 나타났으나, 일부 시간대에

서 가사활동에 참여하거나 아내의 시간활동과 중복되는 경우가 나타났다. 이러한 부부 공유의 시간은 부부간의 원활한 의사소통과 높은 결속력을 예측하는데 도움을 준다.

이러한 결과를 통해 공간과 노동의 분리가 성별에 따라 분리되고 있음을 확인할 수 있었으며, 특히 남성들의 노동시간이 여가시간으로 대체되고 있음을 파악할 수 있었다. 특히 장시간의 직업노동과 퇴근후 업무의 연장으로 술자리에 참석하는 빈도나 시간길이가 길게 나타났기 때문에, 피곤한 남성들에게 가정이라는 공간이 휴식이나 안정의 기회로만 여겨지게 된 것이다. 따라서 남성들의 직업노동시간과 노동부담을 줄여주어 가족들과의 대화나 노동분담으로 인한 가족결속의 기회를 제공하는 방법이 제안된다. 최근 주 5일 근무제 도입에 거는 기대도 이러한 맥락에 있다.

한편, 휴일의 시간대 활동분석과 공간배치 분석을 통해 부부의 공유시간과 공동 여가활동을 발견할 수 있었다. 이는 부부들이 함께 하기(togetherness)를 통한 공정함(fairness) 나누기의 차원에서 매우 바람직하며, 결국 가정의 건강과 안정성에서 크게 기여할 것으로 여겨진다.

이와 같은 아내와 남편의 평일과 주말의 일상생활과 체류 공간 조사는 지금까지 여성의 공간적 제한이라는 관점에서 성별 불균형의 문제에 접근한 조사가 별로 없었다는 점에서 의의가 있다고 평가된다. 그러나 조사내용의 복잡성과 조사대상자의 접근의 어려움으로 인해 제한된 표본만을 대상으로 했다는 점에서 주부의 취업유무별, 남편의 직업별 등 다양한 변인들에 따른 차이분석을 하지 못했다는 점에서 제한점을 지적할 수 있다. 이는 후속연구의 연구주제로 제안되며, 앞으로 시간량 분석과 함께 시간대별 구조분석의 접근이 병행되어야 함을 강조한다.

【참 고 문 헌】

- 1) 가브리엘라 터나투리(1989). 공적영역과 사적영역: 전문주부의 탄생과 여성소비자. 여성과 국가. 한국여성개발원.
- 2) 권혜연(1996). 남편과 부인의 가사노동시간에 대한 영향요인. 이화여자대학교 대학원 석사학위논문.
- 3) 기은광(2003). 맞벌이부부의 가사노동공평성 인지와 그 영향요인에 관한 연구. 서울대학교 대학원 석사학위논문.
- 4) 기은광, 이기영(2003). 맞벌이 부부의 가사노동 공평성 인지와 그 영향요인에 관한 연구. 한국가정관리학회지 21(5), 61-75.
- 5) 문숙재, 윤소영(2000). 결혼과 노동. 교문사
- 6) 문숙재, 윤소영(1996). 가사노동의 공적특성과 사적특성. 대한가정학회지 34(4), 19-28.
- 7) 문숙재, 허경옥, 홍윤정(1997). 부부간 가사노동분담과 공평성 인지도가 결혼만족도에 미치는 영향. 대한가정학회지 35(2), 345-358.
- 8) 손덕수(1985). 가사노동과 여성의 사회적 지위. 한국여성과 일. 이대출판부.
- 9) 송혜림(1988). 남편의 가사노동협력에 대한 주부의 기대 및 남편의 협력실태. 서울대학교 대학원 석사학위논문.
- 10) 신소영(1996). 계층별 남편의 가사노동 참여에 관한 연구-자원이론, 시간가용성 가설, 성역할가설을 적용하여-. 이화여자대학교 대학원 석사학위논문.
- 11) 유승숙(1997). 주부의 가사노동에 대한 공정성 인지도 연구. 부산대학교 대학원 석사학위논문.
- 12) 유희숙(1999). 취업주부와 남편의 가사노동참여와 결혼만족도. 상명대학교 대학원 석사학위논문.
- 13) 윤소영(2002). 우리나라 부부의 가계에 대한 경제적 기여도 평가를 위한 총노동시간 및 노동분담률 분석. 대한가정학회지 40(8), 23-38.
- 14) 윤소영(1996). 가사노동의 사적특성과 공적특성에 대한 연구. 대한가정학회지 34(3), 199-210.
- 15) 이기영, 이연숙, 김외숙, 조희금(1997). 한일 양국 근로자 부부의 가사노동분담. 한국가족자원경영학회지 1(2), 97-108.
- 16) 이기영, 이승미(1994). 가족생활주기에 따른 도시 근로자 가정부부의 생활시간구조. 대한가정학회지 32, 11-26.
- 17) 이미숙(1995). 부인의 취업유무와 직종에 따른 부부의 가사 및 자녀양육수행에 관한 연구. 서울대학교 대학원 박사학위논문.
- 18) 이현아(1994). 남편의 생활시간구조와 가정생활문제에 관한 부부의 지각. 서울대학교 대학원 석사학위논문.
- 19) 조미환(1998). 도시 기혼 남성의 가사노동 참여와 가정생활 만족도. 한국여성교양학회지 5, 5-20.
- 20) 조미환(1997). 기혼남성의 가사노동 참여. 한국가정관리학회지 15(4), 369-386.
- 21) 조성은(1998). 기혼남성의 가사노동에 관한 연구. 이화여자대학교 대학원 박사학위 논문.
- 22) 차성란(1998). 부부의 성역할태도가 부부의 가사노동시간 및 노동공평성인지에 미치는 상호작용적 영향력. 대한가정학회지 36(9), 139-152.
- 23) 채 로, 이기영(2004). 맞벌이부부의 가사노동시간과 생활만족도에 관한 연구. 한국가정관리학회지 22(5), 265-281.
- 24) 최수선(1995). 남편의 가사노동 참여에 관한 연구. 서울대학교 대학원 석사학위 논문.
- 25) 홍윤정(1996). 부부간 가사노동분담과 공평성 인지도가 결혼만족도에 미치는 영향. 이화여자대학교 대학원 석사학위 논문.

- 26) 허경옥(1994). 부인과 남편의 가사 및 육아시간 결정요인 연구. 한국가정관리학회지 12(2), 90-105.
- 27) 통계청(2005). 2004 생활시간조사.
- 28) 통계청(2005). 2004 통계로 보는 여성의 삶.
- 29) Duncan, J. S.(1982). From Container of Women to Status Symbol: the Impact of Social Structure on the Meaning of the House. Housing and Identity: cross-cultural perspectives. Holmes & Meier Publishers.
- 30) Lopata, H. Z.(1993). The Interweave of Public and Private : Women's Challenge to American Society, Journal of Marriage and Family 55. 176-190.
- 31) McKinsey, Incorporated(2002). 우먼코리아 보고서, 매일경제신문사.
- 32) Peet, R.(1998). Modern Geographical Thought. Oxford: Blackwell, 245-291.
- 33) Warner, R. L.(1986). Alternative strategies for measuring household division of labor. Journal of Family Issues 7, 179-195.

---

(2005년 10월 14일 접수, 2005년 11월 4일 채택)