

漁港消息

발행경인 孫井植
편집인 金在克
인쇄인 金在克

社団法人 韓國漁港協會
서울특별시 남구역삼동705-9

TEL. 568-6651~3
FAX. 568-6653

月刊: 비매품

등록번호: 라3459

등록일: 1988년 2월 19일

會訓
● 誠實
● 奉仕
● 創意
● 注意

漁港은
우리 漁民의
永遠한
어머니 품

不實공사防止對策 수립

설계·감독 기능 상호견제 주민과 분규 사전에 해소

孫井植 한국어항협회 회장

協會발전기금 1천만원 기탁



수업소 한국어항협회 회장
의 발전기금 1천만원
전입금 기탁했다.
수업소 한국어항협회
의 발전기금 1천만원
전입금 기탁했다.
수업소 한국어항협회
의 발전기금 1천만원
전입금 기탁했다.

港内오염예방등 사전조치 건설시공·투자효율 거양

水産廳

수업소 한국어항협회 회장
의 발전기금 1천만원
전입금 기탁했다.
수업소 한국어항협회
의 발전기금 1천만원
전입금 기탁했다.
수업소 한국어항협회
의 발전기금 1천만원
전입금 기탁했다.

개정어항법 보완발전

수업소 한국어항협회 회장
의 발전기금 1천만원
전입금 기탁했다.
수업소 한국어항협회
의 발전기금 1천만원
전입금 기탁했다.
수업소 한국어항협회
의 발전기금 1천만원
전입금 기탁했다.

漁港施工부실공사 방지대책의 의미

초점

沮害요인원천적으로 저지 「漁港協」기능활성화도 방안

수업소 한국어항협회 회장
의 발전기금 1천만원
전입금 기탁했다.
수업소 한국어항협회
의 발전기금 1천만원
전입금 기탁했다.
수업소 한국어항협회
의 발전기금 1천만원
전입금 기탁했다.

어항시설사용기간 10년 이내로 연장

수업소 한국어항협회 회장
의 발전기금 1천만원
전입금 기탁했다.
수업소 한국어항협회
의 발전기금 1천만원
전입금 기탁했다.
수업소 한국어항협회
의 발전기금 1천만원
전입금 기탁했다.

제6회어항사진공모 당선작 발표

수업소 한국어항협회 회장
의 발전기금 1천만원
전입금 기탁했다.
수업소 한국어항협회
의 발전기금 1천만원
전입금 기탁했다.
수업소 한국어항협회
의 발전기금 1천만원
전입금 기탁했다.

수업소 한국어항협회 회장
의 발전기금 1천만원
전입금 기탁했다.
수업소 한국어항협회
의 발전기금 1천만원
전입금 기탁했다.
수업소 한국어항협회
의 발전기금 1천만원
전입금 기탁했다.

사회간접자본재원마련 경상비줄여

수업소 한국어항협회 회장
의 발전기금 1천만원
전입금 기탁했다.
수업소 한국어항협회
의 발전기금 1천만원
전입금 기탁했다.
수업소 한국어항협회
의 발전기금 1천만원
전입금 기탁했다.

제6회 어항 사진공모전

어촌의 동심 大賞

이용출씨
〈수산청장상〉

휴식 金賞

백창기씨
〈수협중앙회장상〉

작업 I 銀賞

박민석씨
〈한국어선협회장상〉

入賞 10점 · 入選 41점

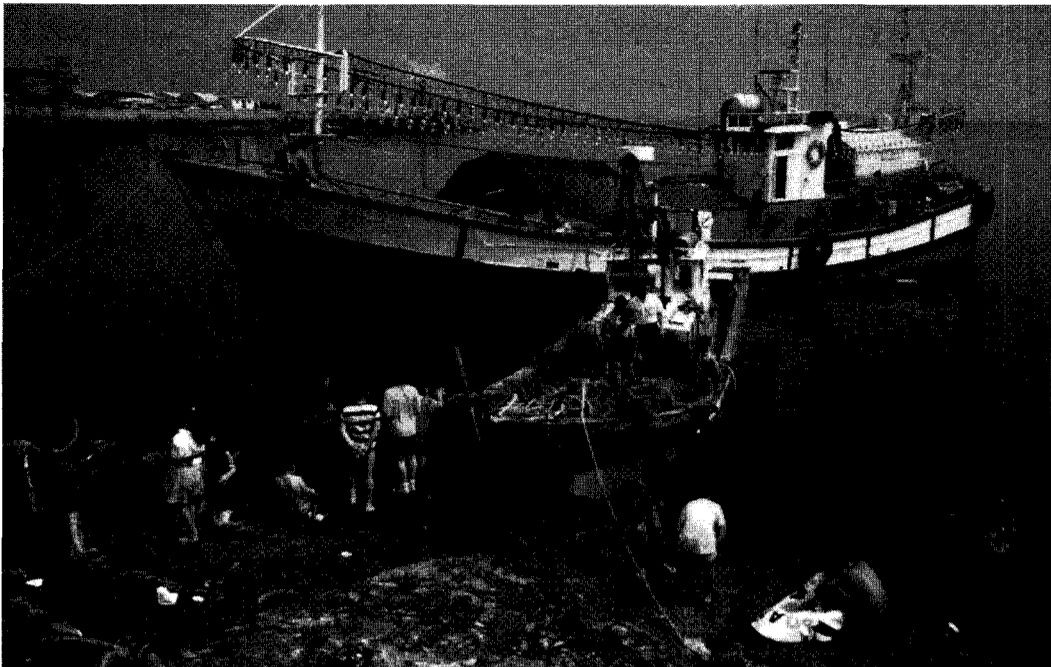

大賞(수산청장상) : 어촌의 동심(이용출씨)



金賞(수협중앙회장상) : 휴식(백창기씨)



銀賞(한국어선협회장상) : 작업 I (박민석씨)

제6회 어항 사진공모전에서 입상(10점)·입선(41점)된 작품은 다음과 같다.

▲대상 : 「어촌의 동심」 이용출씨(수산청장상패 및 상금 80만원)

▲금상 : 「휴식」 백창기씨(수협중앙회장 상패 및 상금 50만원)

▲은상 : 「작업 I」 박민석씨(한국어선협회장 상패 및 상금 30만원)

▲동상 : 「안심풍어제」 장효형씨(한국어협회장 상패 및 상금 10만원)

▲동상 : 「어촌의 정경」 김정자씨(한국어협회장 상패 및 상금 10만원)

상패 및 상금 10만원)

▲가작 : 「물치탈이」 백연선씨(한국어협회장 상패)

▲가작 : 「포구」 유봉천씨(한국어협회장 상패)

▲가작 : 「귀로」 김신규씨(한국어협회장 상패)

▲가작 : 「김양식장」 백경자씨(한국어협회장 상패)

▲가작 : 「석양」 양재민씨(한국어협회장 상패)

▲가작 : 「바닷길」 김민수씨(한국어협회장 상패)

▲가작 : 「포구」 유봉천씨(한국어협회장 상패)

▲가작 : 「작업 I」 박민석씨(한국어협회장 상패)



손정식 한국어협회장은 8월 19일 오후 본회 회의실에서 제6회어항사진공모전 시상식을 가졌다.

- △「어촌정경」 김동태씨
- △「작업 I」 이안수씨
- △「미역건조장」 이규덕씨
- △「고향의 부두」 김영수씨
- △「그물자업」 「어촌사람들」 이형철씨
- △「작업 II」 김영열씨
- △「해주」 「출어준비」 「야행」 김영환씨
- △「내마애의 백령도」 유진수씨
- △「어촌아과」 최종영씨
- △「어구건조」 박용하씨
- △「어망수질」 이상호씨
- △「정광」 김정영씨
- △「포구의 질서」 백창기씨
- △「풍어제」 조치호씨
- △「어촌정경 I」 김명연씨
- △「선아과」 조동선씨
- △「포구」 유봉천씨
- △「작업 I」 김유민씨
- △「작업 I」 김선규씨
- △「가다림」 「어촌」 이용철씨
- △「어항의 아침」 김대걸씨
- △「현장」 박영우씨
- △「연안부두」 김두대씨
- △「매달려서 본 세상」 「영수장」 박문찬씨
- △「북지향 정경」 「어민의 텃밭」 김사빈씨
- △「풍어를 바라다」 「그물」 최영택씨
- △「작업 I」 김유영씨



▲이희수 수산청장(8월 10일) 부산광역시에서 대한어항협회에서 5주년 기념식(11월)에 대한어항협회 대표인 협회장(스프로)을 감사표시문과 스포츠의정(이희수) 감사

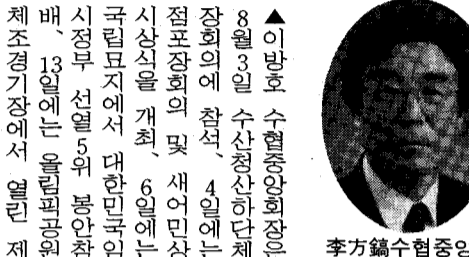

▲이방호 수협중앙회장(8월 3일) 수산청산하단체장의 참석, 4일에는 점포장회의 및 새이민상 시상식을 개최, 6일에는 국립묘지에서 대한민국인 시정부 신철호와 봉안장 배, 13일에는 을밀대방원 제조경기장에서 열린 제 2회 방원인대회에 참석.

▲배환갑 영생건설주식회사 회장(8월 12일) 고성군청에서 열린 가야문화제에서 열린 「어촌부흥」 수산정책 협의회에 참석, 8월 3일에는 수산청산하단체장의 참석, 내년 10월 15일에는 어촌진흥사업의 최대 한 확보를 위하여, 14일에는 경제기획원을 방문하여 어항 현안문제를 다루, 17일에는 대한어항협회의 소에서 개최된 유엔 어촌보존회의 참석, 결과보고회의에 참석, 16일에는 제6회 어항 사진공모전 시상식 개최, 20일에는 수산청을 방문하여 어항정책개발을 협의, 24일에는 민자당 수산분과위원회 회의에 참석.

▲신라호텔에서 열린 한국어협협회 주최 대회에 24일에는 전경련 조찬간담회에 참석.

▲마형렬 남양건설주식회사 회장(8월 6일) 대전 엑스포 개관식에 참석, 15일에는 광주공원에서 열린 제48주년 광복절경축행사에 참석하고 현충탑 참배.

▲수산청의 동해어항사무장 및 사무관 인사말을 단

▲동해어항사무소장 직무대리 민병훈 △수산청근무조사원 △수산공무원대표위원 박태만(7월 31일자)

회원 가입
▲단체회원
▲한국어선협회(회장 하성환)

기금기탁
▲강국회씨(함자회사 대표) 한토건사 전금 : 500,000원

주 소 변경
▲주식회사대우엔지니어링(8월 2일) 서울시서초구양재동 275번지(동원빌딩)로 사무실을 이전했다. 대표전화 : 589-3333.

회비납부
▲금광기업주식회사(회장 고재철)
▲신동건설산업주식회사(사장 김동환)
▲정관종합건설주식회사(사장 강창식)
▲한국어선협회(회장 하성환)

주 소 변경
▲이정식 본회전무이사는 최근 경기도 고양시마두동 757갈매마을동아아파트 111동 1101호로 주소를 변경했다. 전화 : (034) 4903-4571.

주 소 변경
▲주요업 수산청장사무과장(8월 4일) 대전시내동 71.

주 소 변경
▲주요업 수산청장사무과장(8월 4일) 대전시내동 71.

어항施工업계資金難우려

금융실명제 韓銀 재할인대상 요망

한국은행이 금융실명제 실시로 인한 자금난을 우려하고 있다. 한국은행은 금융실명제 실시로 인한 자금난을 우려하고 있다. 한국은행은 금융실명제 실시로 인한 자금난을 우려하고 있다.



■금융실명제실시로 어항시공업계에 자금난이 우려되고 있다.

한국은행이 금융실명제 실시로 인한 자금난을 우려하고 있다. 한국은행은 금융실명제 실시로 인한 자금난을 우려하고 있다. 한국은행은 금융실명제 실시로 인한 자금난을 우려하고 있다.

소규모항도 지정항으로 개선

어촌개발촉진제도 개선 김승연

정부는 농촌진흥청의 농어촌구조개선 시책인 어촌지역 어촌개발촉진제도에 대한 개선안을 발표하고 있다. 어촌개발촉진제도는 어촌지역의 어촌개발을 촉진하기 위한 제도이다.

정부는 농촌진흥청의 농어촌구조개선 시책인 어촌지역 어촌개발촉진제도에 대한 개선안을 발표하고 있다. 어촌개발촉진제도는 어촌지역의 어촌개발을 촉진하기 위한 제도이다.

건설기술관리법시행령 개정안

대가기준·감리비도 신설

건설부는 전면책임감리 대상공사 범위를 당초 공사금액 30억원 이상에서 50억원 이상으로 상향조정하기로 했다.

건설부는 또 공사감리 대가 기준제정을 위해 이 달말까지 최종 방안을 마련할 계획이다. 이와관련 경제기획원의 내년도 예산안에는 감리비 항목을 신설하되 감리비를 공사비 항목에서 전용토록 하기로 했다.

건설부는 또 공사감리 대가 기준제정을 위해 이 달말까지 최종 방안을 마련할 계획이다. 이와관련 경제기획원의 내년도 예산안에는 감리비 항목을 신설하되 감리비를 공사비 항목에서 전용토록 하기로 했다.

건설부는 또 공사감리 대가 기준제정을 위해 이 달말까지 최종 방안을 마련할 계획이다. 이와관련 경제기획원의 내년도 예산안에는 감리비 항목을 신설하되 감리비를 공사비 항목에서 전용토록 하기로 했다.

건설부는 또 공사감리 대가 기준제정을 위해 이 달말까지 최종 방안을 마련할 계획이다. 이와관련 경제기획원의 내년도 예산안에는 감리비 항목을 신설하되 감리비를 공사비 항목에서 전용토록 하기로 했다.

하자책임기간연장

예산회계법 일부개정

정부는 예산회계법 일부 개정, 정부공사의 하자책임기간을 연장할 예정이다. 예산회계법 일부 개정, 정부공사의 하자책임기간을 연장할 예정이다.

정부는 예산회계법 일부 개정, 정부공사의 하자책임기간을 연장할 예정이다. 예산회계법 일부 개정, 정부공사의 하자책임기간을 연장할 예정이다.

정부는 예산회계법 일부 개정, 정부공사의 하자책임기간을 연장할 예정이다. 예산회계법 일부 개정, 정부공사의 하자책임기간을 연장할 예정이다.

정부는 예산회계법 일부 개정, 정부공사의 하자책임기간을 연장할 예정이다. 예산회계법 일부 개정, 정부공사의 하자책임기간을 연장할 예정이다.

정부는 예산회계법 일부 개정, 정부공사의 하자책임기간을 연장할 예정이다. 예산회계법 일부 개정, 정부공사의 하자책임기간을 연장할 예정이다.

정부는 예산회계법 일부 개정, 정부공사의 하자책임기간을 연장할 예정이다. 예산회계법 일부 개정, 정부공사의 하자책임기간을 연장할 예정이다.

株式會社 世光綜合技術團

港灣 및 海岸分野 設計用役의 役軍

營業種目	經營陣																					
<ul style="list-style-type: none"> · 港灣(一般工業港 漁港)의 調査計劃 設計 · 埋立工事, 臨海工業團地造成的의 計劃 設計 · 運河開發의 計劃 調査 設計 · 防波堤 및 浚渫工事의 計劃 設計 · 公有水面 埋立 計劃 設計業務 代行 · 防潮堤 및 干拓事業의 計劃 設計 · 諸般 海岸工作物의 設計 및 施工監理 · 港灣工事 新工法の 開發 研究 檢討 · 港灣陸上施設(電氣 機械 上屋)設計 施工監理 · 港灣開發에 따른 環境影響 評價 代行 	<table style="width: 100%; border-collapse: collapse;"> <tr> <td style="width: 33%;">代表理事</td> <td style="width: 33%;">崔 錫 煥</td> <td style="width: 33%;"></td> </tr> <tr> <td>(港灣 및 海岸技術士)</td> <td></td> <td></td> </tr> <tr> <td>常務理事</td> <td>俞 用 源</td> <td></td> </tr> <tr> <td>(港灣 및 海岸技術士)</td> <td></td> <td></td> </tr> <tr> <td>常務理事</td> <td>金 鍾 晚</td> <td></td> </tr> <tr> <td>技術顧問</td> <td>金 炳 滿</td> <td></td> </tr> <tr> <td>(水資源技術士)</td> <td></td> <td></td> </tr> </table>	代表理事	崔 錫 煥		(港灣 및 海岸技術士)			常務理事	俞 用 源		(港灣 및 海岸技術士)			常務理事	金 鍾 晚		技術顧問	金 炳 滿		(水資源技術士)		
代表理事	崔 錫 煥																					
(港灣 및 海岸技術士)																						
常務理事	俞 用 源																					
(港灣 및 海岸技術士)																						
常務理事	金 鍾 晚																					
技術顧問	金 炳 滿																					
(水資源技術士)																						

서울 特別市 麻浦區 東橋洞 179-44호 TEL 323-9962~5 323-1667

정부는 예산회계법 일부 개정, 정부공사의 하자책임기간을 연장할 예정이다. 예산회계법 일부 개정, 정부공사의 하자책임기간을 연장할 예정이다.

정부는 예산회계법 일부 개정, 정부공사의 하자책임기간을 연장할 예정이다. 예산회계법 일부 개정, 정부공사의 하자책임기간을 연장할 예정이다.

정부는 예산회계법 일부 개정, 정부공사의 하자책임기간을 연장할 예정이다. 예산회계법 일부 개정, 정부공사의 하자책임기간을 연장할 예정이다.

Advertisement for Seikwang Engineering & Construction Co., Ltd. (株式會社 世光綜合技術團) featuring a list of services and a management team.

어 · 항 · 교 · 실

漁 港 計 劃 樹 立 的 要 領

[49]

製 氷 · 貯 氷 施 設

어항에 있어서 제빙·저빙시설은 어획물의 선도유지를 위하여 어획물의 빙장용으로서 어선에 적재하거나 하팔소내에서 사용하거나 출하시에 어상자에 담는데 사용하는 얼음을 저장하기 위하여 설치하는 시설이다.

것은 아니며, 소규모어항에서는 저빙시설을 설치해 두고 다른지역에서 얼음을 가져오는 것이 경제적이다. 일반적으로 연간 어획량이 1,000톤이상 되는 어항에서 제빙시설이 설치되는 경우가 많다. 수송수단을 고려하여 거점적으로 배려하는 것이 적당하다.

류가 많고 지역 또는 간고등어, 참치 등의 동결어의 양륙이 많은 지역일수록 주의할 필요가 있다.

또 연간 어획량이 10,000톤이하의 어항에서는 어획량 1톤당 얼음 사용량은 최소 0.11톤에서 최대 1.70톤이라는 많은 양으로 되며 평균적으로 0.71톤이라는 결과가 나온다. 이와같이 얼음량이 많은 것은 취급하는 어종, 지역의 관습에 의한 출하조건 등이 다르다는 것을 생각할 수 있다.

또 같은 어획량이라도 계절에 따라 얼음의 사용량이 틀리는 것은 당연하다. 이관계는 단위 어획량당 얼음사용량은 연평균 0.74톤이던 것이 6, 7, 8, 9월의 하기에는 1.0톤 전후의 얼음을 사용하고 있다.

이상의 결과에서 서로 상당한 차이는 있으나 그 지역 실정에 맞는 자료가 없을 경우에는 표준적으로 단위어획량당 1톤의 얼음을 사용하여도 무방하다 하겠다.

製 氷 · 貯 氷 施 設 的 規 模 及 所 需 面 積

얼음소요량의 산정

어획물의 양과 필요한 얼음양의 관계는 어종, 계절, 지역의 관습 등에 의해서 고려된다. 종래부터 생산1톤에 얼음1톤이 소요되는 것이 일반적인 예이다. 그러나 연간 어획량 10,000톤이상의 대규모어항에서의 연간어획량과 얼음소요량의 관계를 정리한 자료에 의하면 어획량 1톤당 얼음사용량은 최소 0.18톤에서 최대1톤까지 사용, 평균적으로 0.37톤이라는 결과가 나온다. 이 자료에 의하면 다확성어



그림 : 전자동 제빙저빙시설 요약도

팔을 많이 흘린다는 말을 들을 수 있다. 수부백선이란 하여 곰팡이들이 자란다. 수부의 발생한다. 그러나 수부의 자주 씻을 수가 있는 탓에 조부백선보다도 중산의 탈 심한 편이다. 발파라, 발가라 때로 손가락, 손바닥에 소수포, 인설, 과산화물 등을 주대하며 여름에 악화되나, 만성재발성 소양성 질환을 부추인다. 주의해 볼 수 있겠다.

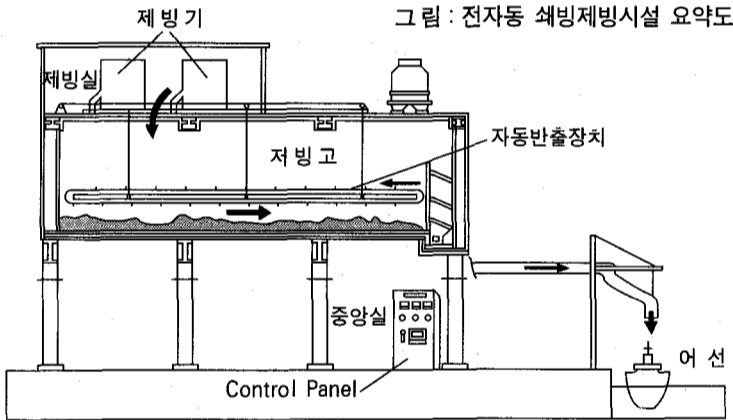

무 쫌

발을 깨끗하고 습하지 않게해야

없다는 부분적 조건 때문에 사상관의 기생이 용이해지기 때문이다. 소수포는 발바닥과 발가락에 소수포, 홍포가 다수 발생하여 몹시 가렵다. 병소는 처음엔 작으나 차차 커져서 대개로 경계 명백한 구멍을 이루고 소수포나 이국면의 주변에 다발한다. 건조하면 이 소수포는 퇴색되나 번생하여 두터운 가피를 만들고 떨어져서 일단 치유된 듯하나 다시 소수포가 재발되기 쉽다. 아랍어로 '제 3, 4차각의 호발한다. 여러 가지 발가락사이가 좁고 항상 찢겨질 수 있으므로 발가락 사이를 잘 관리하는 것이 중요하다. 피부 건조에 의한 발톱이 갈라지는 것, 발톱 밑에 곰팡이균이 번식하는 등도 중요한

가 백색으로 침연(浸軟)되고 바닷물 속에서는 발바닥이 되고도 된다. 발가락에서 발바닥으로 확대되면 보아 경계가 비교적 명확한 구멍을 이루며 심하게 가려워 몹시 고통스럽고 자극성 약품에 의한 과도치로 통증을 일으키는 경우가 많다. 발적, 부종, 농양과 함께 인과관, 임파선염을 병발하는 경우가 있고, 상기의 세차기로 피부염을 합병하는 경우가 많다. 여름에 증악, 재발하는 난치의 질환이다. 우리나라에서 주로 발톱 밑에 발생하며, 발톱 밑의 건조에 의한 발톱이 갈라지는 것, 발톱 밑에 곰팡이균이 번식하는 등도 중요한

- ⊙=금융실명거래란 무엇인가.
- ⊙=금융실명거래는 개인 또는 법인등이 금융기관에 예금 적금 부금등을 할때 자신의 성명과 주민등록번호 또는 법인명과 납세자등록번호등을 밝히고 거래를 함으로써 금융자산의 명의인이 누구인지를 알수 있도록 하는 것을 말한다.
- ⊙=앞으로 금융거래를 할 때는 반드시 실명을 사용해야 한다는 것은 무슨 의미인가.
- ⊙=기준에 개설된 계좌도 최초거래가 있을때 실명여부를 재확인해야하며 신규거래시에는 당연히 실명만을 사용해야 금융거래가 가능하다는 뜻이다.
- ⊙=그러면 앞으로는 금융거래를 할때마다 실명을 확인한다는 뜻인가.
- ⊙=기준계좌가 있는 경우에는 93년8월12일이후 최초거래시에 실명을 재확인하고 신규계좌의 경우,계좌개설시에 실명을 확인한 후 계속거래시

실명제 問答풀이

금융기관과 거래하는 모든 금융자산은 실명거래대상 확인전이라도 100만원까지 카드로 인출가능

- 에는 일반금융관행에 따라 거래하면 된다.
- 다만 계좌를 개설하지 아니하고 증권 증서 어음 수표등을 금융기관에서 매매 상환 환금 발행및 지급 등을 할(받을)때에는 그때마다 실명확인을 한다.
- ⊙=기준의 비실명거래 금융자산은 인출할 수 없다는 뜻인가.
- ⊙=그렇지 않다. 실명으로 전환하면 인출할 수 있다. 다만 이 경우 종전에 이를 비실명자산으로 취급하여 차등과세하지 않았을 때에는 기존에 발생한 이자·배당에 비실명차등세율을 적용하여 산출한 세액에서 기징수세액을 공제한 세액을 추징한다.
- ⊙=금융자산소득의 종합과

- 세및 주식양도차익과세는 언제 실시할 것인가.
- ⊙=종합과세는 1996년부터 단계적으로 실시할 계획이나 주식양도차익과세는 「신경제5개년 계획」기간중에는 실시하지 않기로 하였다.
- ⊙=실명거래대상이 되는 금융자산에는 어떠한 것이 있는가.
- ⊙=원칙적으로 금융기관과 거래하는 모든 금융자산이 실명거래 대상이 된다. 구체적으로는 은행 증권등 대부분의 금융기관이 취급하는 예금 적금 부금 계금 예탁금 출자금 신탁재산 보험료 공제료 주식 채권 수익증권 출자치분 어음 수표 및 채무증서등을 말한다.
- ⊙=자기앞수표는 실명거래

- 대상이 되는가.
- ⊙=그렇다. 앞으로 자기앞 수표도 은행에서 발행이나 지급을 요구할 때 반드시 실명을 확인해야 한다.
- ⊙=거래 통장없이 단순히 금융기관을 통해 주식배당금이나 채권의 원리금을 지급 받을때도 실명을 확인하는가.
- ⊙=그렇다. 통장(계좌개설)이 없는 경우에는 이자나 배당금을 받을때마다 실명을 확인하여야 한다.
- ⊙=온라인이 되는 예금등은 현재 계좌를 개설한 점포가 아닌 점포에서도 동예금을 인출할 수 있는가.
- ⊙=93년8월12일현재 이미 계좌가 개설된 경우에는 원칙적으로 개설점포에서 실명확인 절차를 거친후에만 다른

- 점포에서 인출이 가능하다.
- 다만 다른 점포에서도 전산원장등에 의해 거래자의 실명 확인이 가능한 경우에는 그 점포에서 확인절차를 거쳐 예금을 인출할 수 있다.
- ⊙=현금카드로 현금인출기를 통하여 예금을 인출하는 경우에는 실명을 어떻게 확인하는가.
- ⊙=현금카드 결제(인출)계좌의 실명을 확인한다. 다만 실명거래실시후 거래자의 편의를 위해 실명재확인절차를 거치지 전이라도 1백만원까지 현금인출은 가능하도록 하였다.
- ⊙=비실명 금융자산은 언제까지 실명으로 전환하여야 하는가.
- ⊙=비실명으로 거래하던 금융자산의 명의인은 93년10월12일까지 금융기관에 가서 주민등록증등을 제시하고 실명확인을 받아 금융자산의 명의를 실명으로 전환하여야 한다.

生活경제