

農村主婦의 生活時間 分析

— 時間量 및 時間帶別 分析 —

Time Use of Rural Housewives

— The Amount and the Distribution of Time for Daily Activities —

대구대학교 가정대학 가정관리학과

조교수 : 조 희 금

Dept. of Home Management

Taegu University

Assistant Prof. : Hee Keum Cho

목 차

I. 문제의 제기	3. 조사도구 및 조사절차
II. 이론적배경 및 선행연구의 고찰	4. 자료정리 및 분석
1. 생활시간의 분류	IV. 결과 및 논의
2. 생활시간의 변화	1. 조사대상자의 일반적인 성격
3. 연구문제 및 연구의 제한점	2. 농촌주부의 1일 생활시간
III. 연구방법	3. 농촌주부 1일 생활행동의 시간대별 분포
1. 본 연구의 생활시간분류	V. 결론 및 제언
2. 조사대상지역 및 조사대상자의 선정	참고문헌

= ABSTRACT =

The objective of this study was to investigate the time used for daily activities by rural housewives. This study was carried out two aspects-the amount and the distribution of time. However, the characteristics of agriculture and the farming season influenced on rural housewives activities. Therefore, in this study, survey areas divided into two groups-the traditional and the commercial agricultural area. And I conducted surveys in two times-the busy farming season and the leisure season for farmers.

Data for 286 housewives(76 in traditional area on the leisure season, and 68 in commercial, 142 in traditional area on the busy farming season) were collected by interviews, in which wives were asked to recall the use of time on the previous day, and a time record chart

broken into fifteen minute intervals.

The statistics for data analysis were frequency, percentile, T-test, and F-test by SPSS PC programmes.

The findings are as follows ;

- 1) The average total time of rural housewives on labour was 8 hours 53 minutes, on socio-cultural activities 4 hours 18 minutes, and on physiological activities 11 hours 2 minutes.
- 2) The amount of time on agricultural labour was 6 hours 47 minutes in busy farming season, and 1 hour 45 minutes in leisure season.
- 3) The average time on household labour was 3 hours 51 minutes.
- 4) The amount of time on socioculture activities was 2 hours 19 minutes in busy farming, and 6 hours 16 minutes in leisure season.
- 5) The average time on physiological activities was 11 hours 2 minutes.

I. 문제의 제기

인간 누구에게나 공평하게 주어진 1일 24시간은, 그러나 각자가 이를 어떻게 사용하느냐에 따라 자원으로서의 가치가 달라지므로, 개인에게 속한 인적자원으로 분류된다(Gross, et al. 1981, 110).

하루의 생활내용을 시간으로 나눈 것을 생활시간 또는 시간사용(김외숙, 1988, 172)이라 하는데, 이러한 생활시간은 일상생활을 구체적으로 반영할 뿐 아니라 총체적으로 나타낼 수 있으므로, 생활시간을 분석함으로써 현재 생활의 실태를 파악하고 생활상의 문제점을 발견할 수도 있게 된다.

그러나 생활시간으로 생활실태를 파악코자 할 때는 하루 중 특정행동에 할당하는 시간이 얼마나 되는가의 시간량 분석과, 동시에 어떤 행동이 어느 시간대에 이루어지고 있는가 하는 시간대의 분석이 되어질 때 비로서 구체적이고도 전체적인 생활의 실태를 파악할 수 있을 것이다.

한편 우리나라 전반적인 사회·경제상황의 변화는 농업 및 농촌의 변화를 수반하게 되었으며, 농촌주부 역시 그 역할이나 농촌에서 차지하는 비중이 변화하고 있다(이효재·김주숙 1977; 김주숙 1988).

농업변화의 특징은 크게 상업적 농업의 전개, 기계화의 진전, 농촌경제의 화폐 경제화(박현채, 1988, 58)로 나타낼 수 있으며, 이런 변화는 개별 농촌의 내·외적 요인에 따라(장윤식, 1985, 112)

전문적으로 경제작물만을 재배하는 완전한 상업적 농촌에서부터 아직도 쌀농사를 중심으로 하고 있는 전통적 농촌으로 나누어 볼 수 있다. 그러므로 농촌이나 농촌의 주부를 연구함에 있어서는 이와 같은 개별농촌의 농업 성격에 따른 고려가 중요하다고 하겠다(조희금, 1989, 146). 또 쌀을 중심으로 하는 농업의 특징은 뚜렷한 농사시기를 가지는 것인데, 모내기에서 추수까지의 바쁜 농번기와 추수 후부터 다음 모내기까지의 농한기로, 농촌의 생활은 이런 농사시기에 따라 크게 영향을 받게 된다.

이에 본 연구에서는 농촌에서의 농촌주부 생활 실태를 그들의 생활내용을 시간적으로 나타내 주는 생활시간 분석을 통해 파악해 보고자 한다.

즉 농촌주부의 생활실태 및 구체적인 생활상의 문제점을 살펴보기 위해 생활시간의 양적인 분석과 동시에 시간대에 따라 분석해 보고자 하며, 또 농촌주부의 생활은 농업의 성격이나 농사시기에 따라서 많은 차이가 있으므로 농업의 성격 및 농사시기도 고려하여 분석하고자 한다.

II. 이론적 배경 및 선행연구의 고찰

1. 생활시간의 분류

생활시간 연구에서 무엇보다 중요한 것은 생활의 내용을 어떻게 분류했으며 그것이 충분히 생

활의 실태를 반영하고 있느냐 하는 점이다. Aas (Matsushima & Suzuki 1983, 232)는 생활행동의 분류방법을 두 가지로 제시한다. 즉 하나는 최소 단위인 개별 활동에서 시작하여 점차 더 큰 분류인 행위로 묶어 나가는 방법이고, 다른 하나는 전체적인 수준에서 시작하여 대분류하고 그 다음 구체적인 활동들을 제시하는 방법이다.

그러나 하루의 생활내용을 담고 있는 생활시간은 그 내용이나 배분이 역사적으로 변할 뿐만 아니라 지역이나 계층에 따라서도 크게 다를 수 있고 (伊藤, 1983, 1) 또 조사목적이나 연구자에 따라 달라지기도 한다.

우리나라의 생활시간 연구는, 크게 주부의 가사노동시간이나 여가시간 또는 생활시간 구조를 파악하기 위해 이루어진 가정관리학 분야의 연구들과, 농촌진흥청의 농가주부 및 경영주의 생활시간 분석, 그리고 전국민을 대상으로 조사한 한국방송공사의 국민생활시간 조사로 나누어 볼 수 있다. 각 분야의 연구별 생활시간 분류가 표 1-1, 표 1-2에 나타나 있다.

먼저 표 1-1을 참고로 하여 가정관리학 분야에서 연구된 생활시간 분류내용을 보면, 초기 연구들은 생활시간 분류의 기준을 특별히 밝히지 않고 각 행위 별 시간만을 조사하고 있으며 후기 연구들은 생활내용을 대분류한 후 각 분류에 속하는 생활행동을 제시하고 있다. 각 연구별 분류내용들은 시기에 따른 생활내용상의 변화를 체계적으로 살펴보기 어려우며, 또 각 연구가 갖는 조사시기 및 조사대상의 차이에 따른 생활시간 분류의 변화를 언급한 연구는 거의 없었다. 특히 가정관리학 분야의 생활시간 분류는 몇 편을 제외한 대부분의 연구에서 가사노동시간만을 노동시간으로 간주하여 취업주부의 생활시간을 고려하지 않고 있었다.

그러나 가사노동시간은 변화하는 가사노동의 내용을 나타낼 수 있어야 하고, 사회문화적 시간은 점점 증가하고 다양화하는 여가활동을 반영할 수 있어야 한다. 일본에서는 1953년부터 1971년까지 5회에 걸친 稻葉의 생활시간 분류를 바탕으로 계승 발전시킨 桑田 등의 1975년, 大竹 등의 1980년

조사에서, 稻葉의 분류에는 없던 가족돌보기와 시장보기 등을 가사노동시간에 첨가하고 사회문화적 생활시간에 텔레비·라디오와 사회적활동을 더 넣었다(伊藤, 1983, 41~45). 그 후 1985년의 조사에서는 가사노동의 분류를 지금까지의 취사 청소 세탁과 같은 활동별 분류에서 주생활관리의 생활관리 등의 영역별 분류로 하였으며, 또 육아 및 교육을 집에서 아이를 돌보고 가르치는 사적인 육아·교육과 수업참관 자모회 참석 등의 사회적 육아·교육으로 나누고, 가정관리를 더 첨가하였다. 사회문화적 생활에도 사회적 활동을 일반 사회적 활동과 소비자 운동에의 참여 등 소비 사회적 활동으로 나누어, 생활양식의 변화를 반영코자 했음을 밝히고 있다(大竹外, 1987, 912~914).

표 1-2에서 보면, 농촌진흥청의 농가주부 및 경영주의 생활시간 분석은 조사대상의 특성상 농업노동의 분류를 자세히 하고 있다. 연도별 분류내용의 변화는 1979, 1983년 여가시간에 포함되었던 생리적시간과 휴양시간을 1988년에는 생리적시간으로 분류한 것이다.

그러나 농업 노동시간 역시 최근 농촌의 변화인 농업의 기계화나 농업 성격의 변화를 반영할 수 있어야 하며, 농가주부는 농업노동이나 가사노동 시간 외에 최근 증가하는 농공단지에서의 취업노동도 반영될 수 있어야 한다.

전국민을 대상으로 하는 한국방송공사의 국민 생활시간 조사는 1981년부터 1987년까지 4회에 걸쳐 실시되었으나 연도별 생활시간 분류에는 차이가 없었다. 즉 생활행동을 13개의 항목으로 대분류하고 필요한 경우 중분류 활동을 포함시키고 있다(표 1-2).

이 조사는 기본목적의 하나가 효율적인 방송 프로그램의 편성에 있기 때문에(한국방송공사, 1981, 6) 여가활동에 대한 분류는 상세히 하고 있으나 노동에 대한 분류는 상대적으로 간단하게 되어 있다.

2. 생활시간의 변화

연구자에 따라 생활시간 분류의 차이나 조사방법의 차이가 있기 때문에 평면적으로 생활시간의

표 1-1. 생활시간의 분류

강신주 외 (1968)	남명희 (1973)	지금수 (1976)	이영심 (1976)	상정기 (1975-1979)	안영희 (1977)	임정빈 (1981)	김정옥 (1981-1982)	김효숙 (1983)
노동시간 : 취사, 조리, 세탁, 재봉, 육아, 아동교육, 가정관리 여가시간 : 교양, 취미, 오락, 사교, 막연한 휴식, 기타	가사 : 식품조리, 설거지, 주탁정리정돈, 가축돌보기, 장보기, 기장, 불갈기 뒷정리, 기침구정리, 기타 가사노동외의 노동 : 여가, 방문, 초대, 식사, 휴식, 기타	취사, 청소, 세탁, 재봉, 육아, 시장보기, 교양 및 휴식, 수면, 식사	가사시간 : 의복, 식사, 주탁 및 관리, 가족돌보기, 장보기 여가시간 수면시간 영농시간 : 농사짓기, 동물 먹이주기	노동시간 : 수입노동-통근, 근무-가사노동-취사, 재봉, 세탁 및 의류관리, 청소 및 주거관리, 육아 및 양호, 장보기, 가계사무, 기타 휴양 생리시간-수면, 식사, 몸단장, 기타 여가 및 문화 시간 : 생리시간-수면, 식사, 몸단장, 기타 가족대화 및 T.V 시청, 독서, 연구, 수예, 재봉, 편물, 강습회, 사회봉사, 외출, 방문, 운동산책, 라디오, 기타	생리적생활 : 수면, 몸단장, 식사 가사노동생활 : 취사, 청소, 세탁, 재봉, 편물, 육아, 교양, 기타 사회문화적생활 : 신문, 독서, T.V., Radio, 휴식, 잡담, 취미, 교양, 기타	가사노동시간 : 취사노동, 주생활노동, 생활노동 가정관리시간 : 시장보기, 아이보기, 가족시중, 가계부기입 생리시간 : 몸단장, 수면, 식사, 휴식 문화생활시간 : 외출, 취미, 진화, 사교, T.V 시청	생리적생활 : 수면, 식사, 몸단장 수입생활 : 가사적생활 : 취사, 재봉, 세탁, 흥정, 집수리, 청소, 육아, 기타 사회문화적생활 : 독서, 필기, 취미, 연구, 신문, 라디오, T.V, 잡지, 오락, 교재, 휴식, 단란, 기타	생리적생활시간 : 수면, 몸단장, 식사 가사노동생활 시간 : 취사, 장보기, 청소, 주탁관리, 침구정리, 빨래, 다림질, 재봉, 편물, 아이시중, 가족시중, 공부지도, 가계부기입 사회문화적생활 시간 : 신문, 독서, T.V, 라디오, 휴식, 잡담, 취미, 교양, 교재, 이웃과 대화, 종교, 가족 단란

표 1-2. 생활시간의 분류

농촌진흥청		국민생활시간조사
(1979 1983)	(1988)	(1981 1983 1985 1987)
노동시간 : 가사노동 - 식사준비, 설거이, 세탁, 청소 및 정돈, 가족시중 및 육아, 장보기 및 가계부, 바느질, 연료준비, 불때기, 기타 농업노동 - 일반농사, 양축, 일꾼교섭, 영농준비, 수매, 판매, 겸 업, 기타 여가시간 : 사회문화적 시간 - 이웃 친지 방문, 가족환담, 손님 접대, 신문, 라디오, T.V, 잡지, 독서, 관공서, 종교, 취미, 기타 생리적시간 - 식사, 생리, 몸단장 휴양시간 : 잠자는 시간, 휴식	노동시간 : 가노동시간 - 의생활관리, 식생활관리, 주생활관리, 가족시중, 가 정관리, 구매, 기타 농업노동시간 - 논일, 밭일, 양축, 영농준 비, 이동, 겸업, 수매, 판매 사회문화적 시간 : 친지 및 이웃 방문, 가족환담, 관공서, 마을 일, 종교, 손님 접대, 독서, 라디오, T.V, 취 미, 오락 생리적시간 : 수면, 식사, 몸단장, 휴식, 의 료	수면, 식사, 신변잡일, 일 학업 : 수업 및 학교행사, 과외활동, 학교외의 학습 가사 : 취사, 청소, 세탁, 재봉, 편물, 실용품 사기, 육아, 어린애 돌보기, 가정잡일 교제 : 개인적 교제, 사회적 교제 휴양 : 쉬기, 휴식, 병, 정양 여가활동 : 관람, 구경, 감상, 스포츠, 승 부놀이, 행락, 산책, 배워둬 야할 일, 취미, 기능, 자격공 부, 어린애와 유희 이동 : 통근, 통화, 그의 이동 신문, 잡지, 책 : 신문, 잡지, 책 라디오 텔레비전

변화를 비교하는 것은 다소 무리가 있으나, 조사 대상을 농촌주부로 한정하여 농촌주부의 생활시간 변화를 시간량적인 측면과 시간대별로 나누어서 살펴 보고자 한다.

생활시간의 양적인 변화를 보기 위해 가정관리 학 분야에서 농촌주부를 조사대상으로 포함한 3편의 연구와 농촌진흥청의 연구들을 분석하며, 전체 주부와 비교를 위해서 국민생활시간 조사의 '가정주부'만을 살펴보면 표 2와 같다. 국민 생활시간조사의 '가정주부'는 그 대상안에 농촌 주부도 포함되어 있다고 볼 수 있다.

농촌주부의 생리적시간은 1973년 조사의 9시간 17분에서 1988년의 10시간 9분까지 전반적으로 약간 증가했다. 이는 전체 주부의 생리적시간이 약간 증가하는 것과 같은 추세이나 시간적으로는

농촌주부의 생리적시간이 약 30분 정도 적은 것을 볼 수 있다.

사회문화적 시간 역시 1983년의 조사를 제외하면 전반적으로 증가하는 추세이며 이를 전체 주부와 비교하면, 농촌주부의 사회문화적시간이 2시간에서 3시간 정도 적은 것으로 나타났다.

생리적시간이나 사회문화적 시간에서의 증가 추세 및 전체 주부와 차이는 당연히 노동시간의 감소 추세와 전체 주부 보다 더 많은 노동시간으로 상쇄된다 하겠다. 즉 농촌주부의 노동시간은 70년대의 11~12시간에서 80년대 이후는 1시간 이상 줄어든 것을 볼 수 있으며, 전체 주부와 차이는 농촌주부의 노동시간이 2시간에서 3시간 30분 이상 긴 것으로 보이나 차이의 경향을 살펴 보기는 어렵다.

표 2. 생활시간의 변화 (단위: 시간:분)

		남명희(1973)		이영심 (1976)		김효숙(1983)		농촌진흥청*		국민생활시간조사**				
		농촌	도시	농촌	도시	농촌	도시	1979	1983	1988	1981	1983	1985	1987
수	입	0:23									1:42	1:12	1:25	1:05
농	업	2:20	5:06			5:29								
가	사	7:41	8:58	7:34	7:54	8:06	8:06	5:40	5:00	5:24	6:18	6:03	5:49	5:31
노	동	8:04	11:28	12:40	7:54	8:06	8:06	11:09	9:45	10:09	8:00	7:15	7:14	6:36
사	회	3:50	1:59	2:54	6:42	6:24	6:24	3:07	4:02	3:42	5:43	6:12	6:25	6:34
생리적시간(생활필수시간)		9:50	9:17	(수면) 7:18	9:21	9:30	9:30	9:44	10:13	10:09	10:29	10:42	10:30	10:43

*각년도 농번기·농한기의 평균임 **각년도 '가정주부'의 평일·토요일·일요일 평균임

농촌주부 생활시간의 양적인 변화는 전체 주부의 경우와 마찬가지로 노동시간이 감소하고 생리적시간 및 사회문화적시간 즉 여가시간이 증가한 것으로 보여진다.

농촌주부의 생활시간을 시간대별로 분석한 연구는 1979년도 농촌진흥청 조사자료를 분석한 최은숙·이애순(1981)의 연구 뿐이며, 전체 주부를 대상으로 한 분석은 국민생활시간 조사의 시간대별 집계가 있다. 연도 별 변화를 볼 수 없으므로 농촌주부와 전체 주부와 비교를 농촌조사와 비슷한 시기인 1981년 국민생활시간 조사와 비교해 보면, 기상시간은 농번기 농촌주부가 오전 6시까지 90% 이상 기상하며 농한기 주부는 오전 6시까지 20% 정도, 오전 7시까지 70%가 기상하는데 비하여 전체 주부는 오전 6시까지는 65%, 7시까지는 98%가 기상하였다. 즉 농번기에는 농촌주부가 농한기에는 전체 주부의 기상시간이 빠른 것으로 보인다.

취침시각은 농번기 농촌주부가 오후 10시까지 15% 정도 취침하고 오후 11시까지는 60%가 취침하였으며, 농한기에는 오후 10시까지 30%, 오후 11시까지는 70% 정도가 잠자리에 들었으나, 전체 주부는 오후 10시까지 30%, 오후 11시까지는 75%가 취침하고 있는 것으로 나타나 농번기 농촌주부의 취침시각이 가장 늦었다.

농번기 농촌주부의 노동시간은 농업노동과 가사노동을 합하여 오전 5시부터 오후 10시까지 50% 이상 100%까지 참여하고 있으나, 전체 주부는 12시부터 오후 2시반, 오후 7시 이후는 노동참여가 50% 이하로 나타나 차이를 보인다.

3. 연구문제 및 연구의 제한점

이상의 연구들을 바탕으로 본 연구에서는 농촌주부의 생활실태를 보다 구체적이고 양면적으로 파악해 보기 위해, 생활행동의 시간량적인 분석과 시간대별 분석을 동시에 하고자 한다. 또 농촌주부의 생활시간은 농업의 성격 및 농사시기에 따라 어떤 차이를 갖는지도 살펴보기 위해 다음과 같은 연구문제를 설정하였다.

연구문제 1. 농촌주부의 생활행동에 따른 시간

량은 어느 정도인가?

① 농촌주부의 생활행동에 따른 시간량은 농업의 성격에 따라 어떤 차이가 있는가?

② 농촌주부의 생활행동에 따른 시간량은 농사의 시기에 따라 어떤 차이가 있는가?

연구문제 2. 농촌주부의 하루 생활행동은 어느 시간대에 이루어지고 있는가?

① 농촌주부의 하루 생활행동이 이루어지는 시간대는 농업의 성격에 따라 어떤 차이를 보이는가?

② 농촌주부의 하루 생활행동이 이루어지는 시간대는 농사시기에 따라 어떤 차이를 보이는가?

한편, 본 연구가 갖는 제한점을 다음과 같다. 본 연구는 농촌주부의 생활시간 분석을 위해 조사 목적에 맞는 3개의 농촌지역을 선정하여 조사 가능한 대상을 전수 조사하였기 때문에, 분석결과에 각 지역이 갖는 특수성이 강하게 반영될 수 있다. 이는 조사 결과를 전체로 일반화하는 데는 한계를 지닌다고 하겠다.

III. 연구방법

1. 본 연구의 생활시간 분류

본 연구에서의 생활시간 분류는 조사대상이 동일한 농촌진흥청의 1988년도 분류방법을 기본으로 하되, 몇가지 농촌생활의 변화를 고려하여 차이를 두었다. 즉 노동시간은 농업노동과 가사노동만이 아니라 수입노동도 첨가시켰는데, 이는 최근 농공단지에 취업하는 주부가 늘고 있으므로 이를 고려한 것이다. 농업노동시간의 영역 분류는 농업의 성격에 따른 차이가 커서(예를들면 전통적인 쌀농사와, 과수농사, 비닐하우스 재배 농가 등), 전체를 하나로 묶어 농업노동 시간으로 분석하였다. 또 사회문화적시간에는 단체 관광여행의 증가를 고려하여 여행을 넣었으며, 독서, 라디오 청취, 취미생활 등은 매우 적었으므로 기타로 분류하였다.

구체적인 분류내용은 다음과 같다.

① 노동시간 : 수입노동은 농업노동이나 가사노

동을 제외하고 수입을 위해 종사하는 시간으로 취업한 경우와 상점 등을 운영하는 경우가 속한다. 상업적 농업의 경우 대부분의 노동이 수입을 위한 것이지만 이는 농업노동으로 분류하였다.

농업노동은 모든 종류의 농사일을 포함하는 것으로 자급자족을 위한 것이나 판매를 위한 것, 농업노동을 위해 움직이는 시간도 포함된다.

가사노동은 전체를 의·식·주·가정관리·가족돌보기의 5개 영역으로 나누고(Walker & Woods, 1976; 김외숙, 1981), 가장 시간 소비가 많은 식생활관리는 식사준비와 설거지로 더 세분하였다.

② 사회문화적시간 : 단일 행동으로 큰 비중을 차지하는 TV 시청을 따로 분류하였으며, 마을가기·여행·가족간의 대화·종교활동과 그의 독서·취미생활·라디오 청취 등을 기타로 분류하였다.

③ 생리적시간 : 식사·수면·휴식과 세수 및 배변 등의 신변관리와 의료는 기타로 분류하였다.

2. 조사대상 지역 및 조사대상자의 선정

농촌주부의 일상생활은 농업의 성격이나 농사 시기에 따라 크게 영향을 받으므로, 본 연구에서는 농업의 성격에 따른 차이를 보기 위해 쌀농사 중심의 전통농지역과 경제작물 중심의 상업농지역으로 나누어 각 농업의 특성을 잘 나타낸다고 보여지는 마을을 전문가와의 논의를 통해 선정하였다.

또 쌀농사 중심의 전통적인 농업은 상업적 농업에 비해 계절에 따른 농번기와 농한기가 뚜렷하므로, 이런 농업경영의 시기적 특성을 고려하여 전통농지역의 조사시기는 농번기와 농한기 두번으로 하였다.

각 마을의 특성을 설명하면 다음과 같다.

① 전통농지역-경북 영천군 화산면 석촌동(농한기)과, 영천군 고경면 도암 1, 2동(농번기).

화산면 석촌동은 영천군의 서북쪽에 위치해 있으며 영천시에서 약 9km 정도 떨어져 있다. 그러나 동네에서 영천-안동간 국도까지는 약 10분 정도

를 걸어 나와야 하는 교통이 불편한 곳이다. 주 산업은 쌀농사이며 겸업으로 양파를 재배하는 농가도 있으며, 규모는 작지만 과수를 하는 농가도 있다.

고경면 도암 1, 2동은 영천군의 동쪽에 있으며 영천시에서 약 10km 정도 떨어져 있으나, 영천-포항간 국도가 동네를 가로 지르고 있고 군내버스 등도 다니므로 교통이 매우 편리한 편이다. 대부분의 농가가 쌀농사를 주로 하고 있으나 20% 정도의 농가에서 마늘을 겸업하고, 약 10% 정도의 과수농가가 있다.

그러므로 두 지역의 농사시기는 전통적으로 모내기 철에서 추수에 이르는 농번기와 추수 후 다음 모내기까지의 농한기를 가진다.

② 상업농지역-경북 성주군 초전면 동포동.

초전면 동포동은 성주읍에서 9km 가량 떨어져 성주군의 북동쪽에 위치한다. 성주-김천간 국도가 마을앞을 통과하므로 교통이 편리하다. 대부분의 가구가 참외와 수박을 비닐하우스 재배하고 있으며, 쌀농사는 참외·수박을 거두어 들인 후 2모작하므로, 전통농지역과는 전혀 다른 농번기를 가지며 농한기는 거의 없는 편이다(이곳 주부들은 벼농사 기간을 오히려 농한기로 여긴다).

3. 조사도구 및 조사절차

1) 조사도구

조사도구는 조사대상자의 일반적인 사항을 살펴보기 위한 것과, 그들의 1일 생활행동을 기록할 수 있는 생활시간 조사표로 구성되어 있다. 생활시간 조사표는 1일을 오전 오후 각 12시간씩으로 나누고 1시간을 15분 간격으로 표시하여 시간과 함께 행동을 표기하도록 하였다.

조사는 주부가 면접 전일의 활동내용을 기억토록 하고 조사자가 기록하는, 전일 기억 조사자 기록법(김외숙, 1988, 175)으로 하였으며, 도시와는 달리 농촌의 생활은 요일에 따른 차이가 크지 않으므로 평일과 휴일은 구분하지 않았다.

2) 조사절차

조사절차는 농업의 성격이 다른 두 마을(성주군

동포동과 영천군 석촌동)은 조사시기를 같게 하여, 전통농지역은 농한기이며 상업농지역은 농번기인 1989년 3월 17일~3월 26일에 걸쳐 본 조사를 실시하였고, 농사시기에 따른 차이는 전통농지역의 농번기인 1989년 11월 3일에 영천군 도암동을 조사하였다.

조사대상 가구는 각 마을의 전가구를 대상으로 전수조사를 원칙으로 하였다. 조사대상자는 각 가구의 주부로 하였으며 면접 및 분석 가능한 대상자는 성주군 동포동의 68명, 영천군 석촌동의 76명, 그리고 영천군 도암동의 142명이었다.

면접원은 사전훈련을 받은 대구대학교 가정관리학과 학생들과 본 연구자였으며, 특히 가을의 조사는 대구대학교 가정관리학과 3학년 '가정생활조사 및 실습'의 농촌생활조사 기간 중에 이루어졌다.

4. 자료정리 및 분석

자료의 정리는 농촌주부의 생활행동을 생활시간 분류에 따라 시간량으로 집계하였고, 시간대별 분석을 위해서는 생활행동이 단일한 오전 5시까지와 오후 11시 이후는 1시간 간격으로, 오전 6시까지와 오후 9시 이후는 30분 간격으로, 오전 6시부터 오후 9시까지는 15분 간격으로 나누어 각 시간대별 생활행동이 이루어지는 빈도를 구하였다. 즉 시간대별 분포의 %는 각 시간대에 이루어지고 있는 조사대상자의 각각의 생활행동의 참여 비율을 나타낸다.

분석은 SPSS PC program을 이용하여 조사대상자의 특성을 알아보기 위해 빈도분포와 백분률 그리고 F검증 하였으며, 농업성격 및 농사시기에 따른 비교를 위해서는 T검증 하였다.

IV. 결과 및 논의

1. 조사대상자의 일반적인 성격

표 3에서 조사대상자의 일반적인 성격을 살펴보면 지역에 따른 차이를 볼 수 있다.

시부모 동거 여부는 영천군 고경면이 가장 비

표 3. 조사대상자의 일반적인 성격 (단위 : %)

	성숙군 초전면 (N=68)			영천군 화산면 (N=76)			전체 (N=286)		
	영천군 고정면 (N=142)	영천군 초전면 (N=68)	영천군 화산면 (N=76)	영천군 화산면 (N=76)	영천군 화산면 (N=76)	영천군 화산면 (N=76)	영천군 화산면 (N=76)	영천군 화산면 (N=76)	영천군 화산면 (N=76)
시부모 동거여부	38.0	32.4	10.5	10.5	29.4	29.4	10.5	29.4	29.4
예	62.0	67.6	89.5	89.5	70.6	70.6	89.5	70.6	70.6
아니오	26.1	36.8	6.6	6.6	23.4	23.4	6.6	23.4	23.4
응답자의 연령	30.3	22.1	25.0	25.0	26.9	26.9	25.0	26.9	26.9
~39세	28.9	27.9	52.6	52.6	35.0	35.0	52.6	35.0	35.0
40~49세	14.8	13.2	15.8	15.8	14.7	14.7	15.8	14.7	14.7
50~59세	47.9세	45.2세	52.6세	52.6세	48.5세	48.5세	52.6세	48.5세	48.5세
60세~									
평균(세)									
가정 형성 및 자녀 출산기(1~12)	16.2	27.9	2.6	2.6	15.4	15.4	2.6	15.4	15.4
자녀양육 및 교육(13~24)	26.1	25.0	21.1	21.1	24.5	24.5	21.1	24.5	24.5
자녀 결혼기(25~38)	33.8	29.4	50.0	50.0	52.4	52.4	50.0	52.4	52.4
노년기(39~)	23.9	17.6	26.3	26.3	23.1	23.1	26.3	23.1	23.1
평균(년)	27.0년	23.4년	32.4년	32.4년	27.6년	27.6년	32.4년	27.6년	27.6년
무 학	22.0	17.9	54.3	54.3	31.1	31.1	54.3	31.1	31.1
국 졸	54.6	52.2	45.7	45.7	50.3	50.3	45.7	50.3	50.3
중 졸	17.0	20.9	0	0	13.3	13.3	0	13.3	13.3
고졸이상	6.4	9.0	0	0	5.2	5.2	0	5.2	5.2
1~2인	14.8	26.5	53.9	53.9	28.0	28.0	53.9	28.0	28.0
3~5인	55.6	57.4	43.4	43.4	62.8	62.8	43.4	62.8	62.8
6인~	29.6	16.2	2.6	2.6	19.2	19.2	2.6	19.2	19.2
평균(인)	4.5인	4.0인	2.8인	2.8인	3.9인	3.9인	2.8인	3.9인	3.9인
~20만원	32.4	8.8	52.6	52.6	32.2	32.2	52.6	32.2	32.2
21~40만원	31.7	14.7	35.5	35.5	28.6	28.6	35.5	28.6	28.6
41~60만원	21.8	22.1	9.2	9.2	18.6	18.6	9.2	18.6	18.6
61~80만원	8.5	17.6	1.3	1.3	8.7	8.7	1.3	8.7	8.7
81만원~	5.6	36.8	1.3	1.3	11.9	11.9	1.3	11.9	11.9
평균(원)	42만원	71만원	26만원	26만원	45만원	45만원	26만원	45만원	45만원
월평균 소득									

율이 높아 38.0%이며, 영천군 화산면은 10.5%에 불과했는데 이는 화산면의 경우 조사대상자인 주부 자신의 연령층이 높기 때문인 것으로 보인다.

응답자의 연령과 결혼기간을 보면 영천군 화산면이 평균 52.6세로 가장 노령화되어 있고, 영천군 고경면 47.9세, 성주군 초전면이 45.2세로, 성주군의 평균 연령이 가장 낮았으며 이 차이는 통계적으로 유의한 것이었다($P < .001$). 조사시기가 비슷한 농촌진흥청의 조사 결과 평균 연령이 44.8세인 것(1988, 13)과 비교할 때 본 조사의 대상자들이 훨씬 고령인 것으로 나타났다. 즉 조사대상자 전체의 50%가 50대 이상이었다. 결혼기간은 연령과 비례하므로 결혼기간 역시 세지역 사이에는 통계적으로 유의한 차이가 있었으며($P < .001$), 평균 결혼기간은 27.6년이었다.

농촌주부의 교육정도는 연령과 밀접한 상관이 있으므로 고령화 지역 주부의 교육정도가 낮았다. 전체적으로 고졸이상의 학력을 가진 주부는 5.2%에 불과했다.

평균 동거 가족수는 3.9인으로 이는 농촌진흥청 조사의 1983년 5.4인, 1988년 5.0인보다 많이 줄어든 것이다. 지역적으로는 고경면이 4.5인으로 가장 많고, 화산면의 동거 가족수는 평균 2.8인으로 가장 작았으며, 특히 53.9%가 평균 가족수 1~2인으로 나타났다. 지역적인 차이는 통계적으로 유의했는데($P < .001$), 이와 같은 평균 동거 가족수의 감소는 농촌 인구의 지속적인 감소 현상을 반영하는 것으로 보인다.

월평균 소득은 각 가정의 전년도 농사소득과 농사의 소득을 모두 기록한 다음, 현물소득은 그 당시의 가격으로 환산하여 합계를 내고 그것을 12로 나누어서 구한 것이다. 전체 조사대상 가구의 월평균 소득은 45만원이었으나, 지역적인 차이가 커서($P < .001$) 성주의 경우는 월평균 71만원으로 영천군 화산면의 약 2.5배의 소득을 가지고 있었다. 이는 경제작물을 주로 재배하는 상업농지역과 전

통농지역 사이에 소득의 격차가 크게 있음을 나타내고 있다¹⁾.

이상을 종합해 보면 경제작물을 주로 재배하는 상업농지역 성주는 가구당 평균 소득이 높고, 주부의 교육수준도 높으며 연령은 상대적으로 낮았다. 영천군의 고경면과 화산면은 모두 쌀농사를 주로 하는 전통농지역이나, 고경면은 교통이 편리해 과수나 마늘 등의 현금작물 재배가 화산면보다 많아 월평균 소득도 높았으며 3세대 이상 동거 비율이 높아 동거 가족수도 가장 많았다. 화산면은 주부의 연령이 가장 고령이며, 동거 가족수가 1~2인 경우가 절반을 넘는 수준이고 가구당 소득도 가장 낮았다.

2. 농촌주부의 1일 생활시간

농촌주부의 1일 생활시간을 표 4에서 살펴보면 다음과 같다.

1) 노동시간

노동시간중 수입노동시간은 취업노동이 주류를 이루고 있는데, 취업노동에 종사하는 주부는 전체의 약 8% 정도이며, 평균 시간은 41분이다. 그러나 앞으로 농공단지가 활성화되어 농촌 인구를 고용노동력으로 흡수하는 경우 특히 쌀농사 중심의 전통농지역에서 주부들의 취업이 늘어날 것으로 예측되므로(이영주, 1989), 지금까지는 농촌주부의 생활시간에서 언급되지 않았던 농촌주부의 취업노동시간이 앞으로는 더 증가할 것으로 보인다.

농업노동시간은 농번기와 농한기의 차이가 뚜렷하고($P < .001$), 농번기에는 상업농지역의 농업노동시간이 더 길었다($P < .05$). 농번기 평균 농업노동시간은 6시간 47분으로, 이는 농촌진흥청 조사의 1979년 9시간 46분, 1983년 8시간 54분, 1988년의 7시간 52분과 비교할 때 지속적인 감소 추세를 나타내고 있다.

즉 농촌에서 주부의 농업노동시간은 60년대 말부터 70년대에 걸쳐 증가하다가 70년대 말을 정점으로 점점 감소하는 것으로 나타났다(조희금, 1989, 148). 이는 농촌 노동력의 급격한 도시 유출

주1) 1989년 근로자 월 평균소득은 804,900원이며(경제기획원, 1990), 1988년도 농가의 월 평균 가계비 지출은 500,000원임(농림수산통계연보, 1989).

표 4. 농촌주부의 1일 생활시간 (단위: 시간: 분)

	농		농		농		농합기 (전통농지역)	평균	t-값	평균	t-값 ¹⁾	평균 ²⁾
	전통농지역	상업농지역	전통농지역	상업농지역	전통농지역	상업농지역						
노동시간	수업	38 : 44	44 : 44	-.25	41 : 41	41 : 41	-.11	41		41		41
	노업	18 : 16	16 : 16	-1.96*	47 : 47	47 : 47	9.50***	47		47		47
	노사	40 : 29	29 : 29	2.70**	05 : 05	05 : 05	2.38*	05		05		05
	식생활	56 : 27	51 : 21	.44	54 : 24	54 : 24	1.33	54		54		54
	리비	29 : 28	30 : 35	-.28	30 : 32	30 : 32	.52	30		30		30
	이리	49 : 40	35 : 03	1.53	42 : 22	42 : 22	.83	42		42		42
	리리	22 : 25	21 : 04	-1.26	22 : 15	22 : 15	2.33*	22		22		22
	룩기	40 : 22	03 : 21	3.19**	22 : 22	22 : 22	-.43	22		22		22
	기보	25 : 25	04 : 04	2.10*	15 : 15	15 : 15	1.22	15		15		15
	타	11 : 36	29 : 29	-.10	33 : 33	33 : 33	13.21***	33		33		33
사회문화적시간	V.청기	27 : 04	40 : 29	-.89	34 : 17	34 : 17	1.89	34		34		34
	행담	02 : 17	01 : 14	3.36***	02 : 16	02 : 16	-.938**	02		02		02
	교	07 : 10	03 : 03	.42	06 : 05	06 : 05	-.252*	06		06		06
	종기	10 : 07	03 : 03	.46	07 : 07	07 : 07	.80	07		07		07
	타	07 : 07	30 : 30	.89	07 : 07	07 : 07	.55	07		07		07
	계	2 : 07	30 : 30	1.05	19 : 19	19 : 19	-3.22**	19		19		19
	사	12 : 07	40 : 45	-.85	56 : 49	56 : 49	-10.38***	56		56		56
	면	53 : 17	45 : 37	5.09***	49 : 27	49 : 27	4.18**	49		49		49
	식리	17 : 07	37 : 08	.59	27 : 08	27 : 08	-.98	27		27		27
	타	00 : 10	02 : 12	-2.54*	08 : 22	08 : 22	-5.89***	08		08		08
생리적시간	변	00 : 29	02 : 12	-.71	01 : 22	01 : 22	-2.69**	01		01		01
	신기	10 : 29	12 : 12	2.1	22 : 22	22 : 22	-1.44	22		22		22
	타	10 : 29	12 : 12	2.1	22 : 22	22 : 22	-1.44	22		22		22

*: p<.05 **: p<.01 ***: p<.001 1) 전통농지역의 농번기와 농합기 차이임 2) 농번기와 농합기의 평균임

이후 농촌 여성이 담당하던 농업노동이, 최근의 농기계 보급 확대와 이용율의 증가(한국여성개발원, 1987, 62~67)에서 보는 것처럼, 많은 부분 농기계로 이전되는 농업 기계화의 증가 현상과 무관하지 않은 것으로 보인다.

전체 가사노동시간은 농번기 전통농지역이 4시간 40분, 상업농지역이 3시간 29분으로 전통농지역의 가사노동시간이 더 길었다(<.01). 농번기 평균 가사노동시간은 4시간 5분으로 이는 농촌진흥청 조사의 농번기 가사노동시간이 1979, 1983, 1988년 각각 4시간 28분, 4시간 29분, 4시간 52분보다 다소 줄어든 것이다. 한편 전통농지역의 농한기 가사노동시간은 3시간 46분으로 농번기 가사노동시간 보다 오히려 적으며(<.05), 농촌진흥청 조사의 1988년 농한기 가사노동시간 5시간 56분과 비교하면 매우 적은 시간이다. 이런 차이는 조사대상 지역의 특수성을 반영한다고도 볼 수 있는데, 농한기인 영천군 화산면의 경우 주부 1인의 단독가구가 많아 이들은 거의 취사 및 기타 가사노동을 하지 않고 있으므로(조희금, 1989, 153) 가사노동시간이 적은 것으로 보인다. 우리나라 도시주부의 가사노동시간이 지난 20년간 크게 감소하지 않고 7.3시간에서 11.8시간 사이인 것(김선희, 1989, 117)과 비교하면 농촌주부의 가사노동시간이 도시주부 보다 매우 짧은 것을 알 수 있다.

가사노동 영역별 시간은 농업의 성격이나 농사 시기에 따라 의미있는 차이를 보이지는 않았으며, 1988년 농촌진흥청 조사와 비교할 때 식생활 관리시간이 짧은 것으로 나타났다²⁾. 농번기 전통농

지역의 장보기시간이 농번기 상업농지역이나(<.01), 농한기(<.05) 보다 많은 것은 영천군 도암동의 면접 전일 즉 조사대상일이(11월 2일) 영천 장날이었기 때문인 것으로 보인다.

이상에서 전체 노동시간은 농번기에 11시간 33분으로 농업 성격에 따른 유의한 차이는 없었으며, 농한기는 6시간 12분으로 농번기의 노동시간이 농한기의 노동시간보다는 훨씬 많았다(<.001). 연중 평균 총 노동시간은 8시간 53분으로, 이는 1979, 1983, 1988년의 노동시간(표 2 참조)과 함께 지속적인 감소 경향을 나타내고 있다.

2) 사회문화적인 시간

사회문화적시간은 농번기와 농한기의 차이가 뚜렷하여 농한기의 사회문화적시간이 길었으며(<.001), 농번기에는 상업농지역의 사회문화적시간이 조금 길었으나 그 차이가 통계적으로 유의하지는 않았다.

농번기의 사회문화적시간은 평균 2시간 19분으로 농촌진흥청 조사의 농번기 사회문화적시간이 1979년 1시간 2분, 1983년 1시간 21분, 1988년 1시간 31분인 것에 비해 증가한 것이다. 이는 농번기 사회문화적시간이 지속적으로 증가함을 나타내며 농한기나 연중 평균 역시 전체적인 증가 추세를 반영하고 있다. 그러나 비슷한 조사시기의 도시주부 여가시간 5.9시간(한경미·한덕순, 1990, 76)과 비교할 때 농촌주부의 사회문화적시간은 평균 1시간 30분 가장 짧다.

사회문화적시간의 영역별 내용을 보면 농번기에는 전체 사회문화적시간의 70% 정도인 1시간 34분이 TV 시청이고, 농한기에는 TV 시청이 19% 마을가기가 52% 이었다. 농번기에는 상업농지역의 주부가 전통농지역 주부보다 이웃집을 방문하는 시간이 길며(<.05), 농번기와 농한기를 비교하면 특히 농한기에는 마을가는 시간이 길었다(<.01). 사회문화적시간 중 여행은 농번기에는 거의 이루어지지 않으나 농한기 주부들에게는 쉽게 볼 수 있는 일로 농번기의 여행시간 38분은 이를 반영하며 농번기와 차이가 있다(<.05).

한편 농촌주부의 여가활동 내용이 TV 시청이나

주2) 1988년 농촌진흥청 조사의 가사노동 영역별 시간은 다음과 같다.

	농번기	농한기	(시간:분)
식생활관리	2:46	2:45	
의생활관리	0:40	0:56	
주생활관리	0:41	1:02	
가족시중	0:29	0:46	
가정관리	0:01	0:00	
구매	0:15	0:17	
기타	-	0:09	
계	4:52	5:56	

마을가거에 집중되어 있는 것은, 도시주부의 여가활동 내용이 점점 다양화(윤복자·민경애 1985; 한경미·황덕순 1990) 하는 것과 비교할 때, 농촌주부 여가생활의 문제점으로 생각할 수 있겠다.

3) 생리적시간

생활필수적시간인 생리적시간은 전체적으로는 농업의 성격이나 농사시기에 따른 차이가 없었다. 농번기의 평균 생리적시간은 10시간 22분, 농한기는 11시간 42분으로 이는 농촌진흥청 조사의 농번기 생리적시간이 1979년 8시간 44분, 1983년 9시간 16분, 1988년 9시간 45분에 비해 증가한 것이며 농한기의 생리적시간도 증가한 것으로 나타났다.

농번기의 전통농지역 주부는 상업농지역 주부에 비해 식사시간이 길었으며(<.001) 휴식시간이

표 5. 농촌주부의 기상 및 취침 시각 단위 : %

기상/취침 시각	농번기		농한기
	전통농지역	상업농지역	(전통농지역)
기상시각			
~ 5:00	24.6	5.9	10.5
~ 5:30	45.1	16.2	21.1
~ 6:00	85.2	42.6	65.8
~ 6:30	95.8	82.4	84.2
~ 7:00	100	97.1	98.7
취침시각			
~21:00	26.1	23.5	26.3
~22:00	74.6	60.3	60.5
~22:30	83.8	64.7	64.5
~23:00	93	76.5	84.5
~23:30	95.1	83.8	89.5
~24:00	97.2	89.7	98.7



그림 1. 농업노동시간의 시간대별 분포.

짧았고(<.05), 농한기 주부에 비해서도 긴 식사 시간(<.001)을 지나 휴식시간(<.001)이나 신 변관리시간은(<.05) 짧았다.

이상에 보면 농촌주부의 1일 생활시간은 노동 시간이 36.6%, 사회문화적시간이 17.7%, 생리적 시간이 45.7%로 구성되어 있다. 이는 1988년 농촌주부의 1일 생활시간이 노동시간 42.3%, 사회문화적시간 15.4%, 생리적시간이 42.3% 이었던 것에 비해서는 노동시간의 비율은 줄고 사회문화적시간이나 생리적시간의 비율은 증가한 것이다. 그러나 전체 주부의 생활시간 구성이(한국방송공사, 1987) 노동시간 27.6% 여가시간 27.5% 생활필수시간 44.9%로 되어 있는 것과 비교할 때는 노동시간의 비율이 매우 높은 것이다.

3. 농촌주부 1일 생활행동의 시간대별 분포

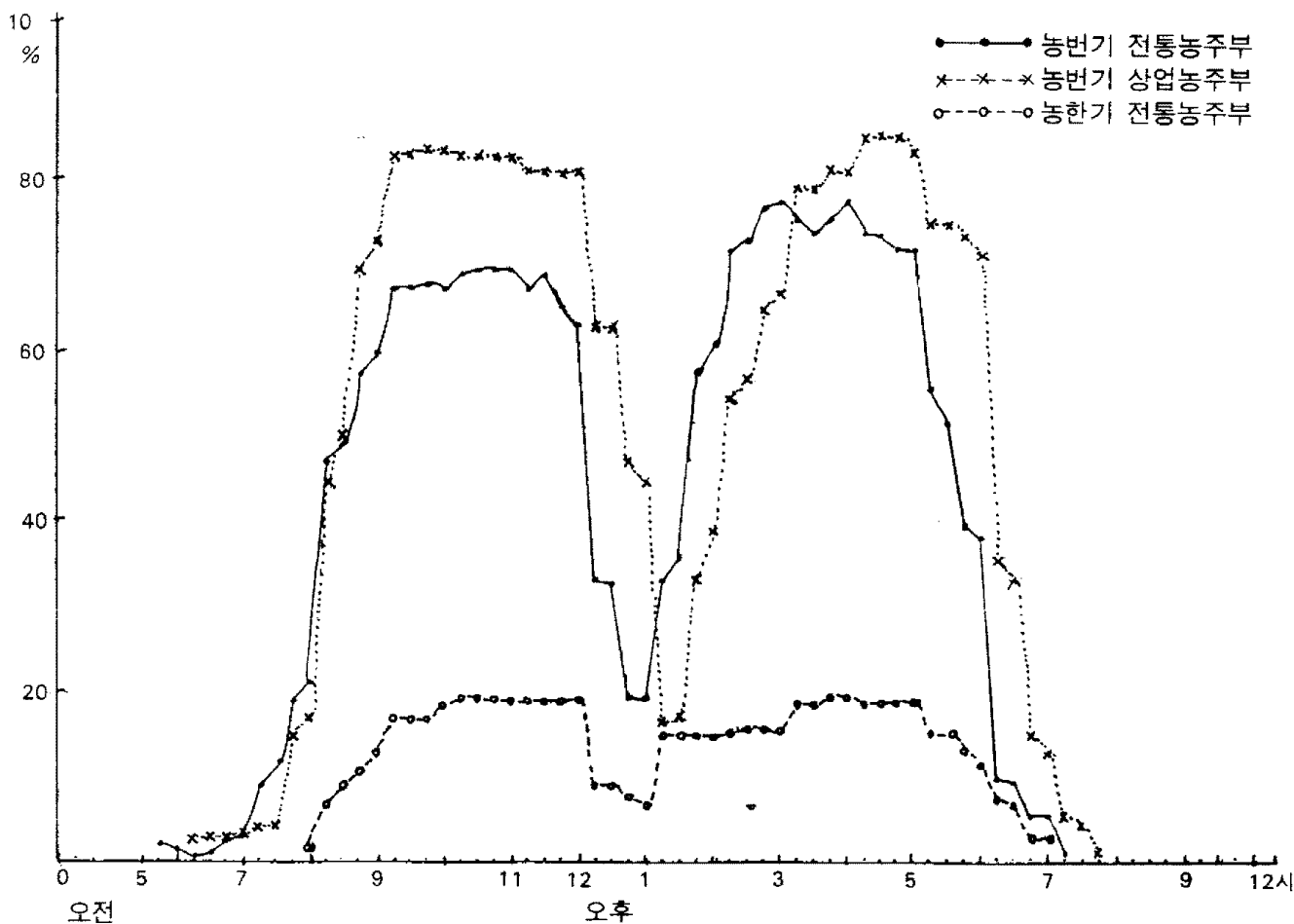

그림 2. 가사노동시간의 시간대별 분포.

농촌주부의 생활실태를 보다 구체적이고 입체적으로 파악하기 위해, 하루의 생활행동이 어느 시간대에 이루어지고 있는가를 생활시간의 시간대별 분포로 살펴보았다. 생활시간의 시간대별 분포는 각 시간대에 이루어지는 생활행동의 행위자 비율로 나타내진다.

1) 농촌주부의 기상 및 취침시간

농촌주부의 기상시간과 취침시간을 표 5에서 보면, 농번기 전통농지역의 주부가 기상시간이 가장 빨라 오전 5시까지 24.6%가 기상하며 6시까지는 85.2%가 기상하였다. 전통농지역의 주부는 농한기라도 기상시간이 상업농지역의 주부보다 빨랐다.

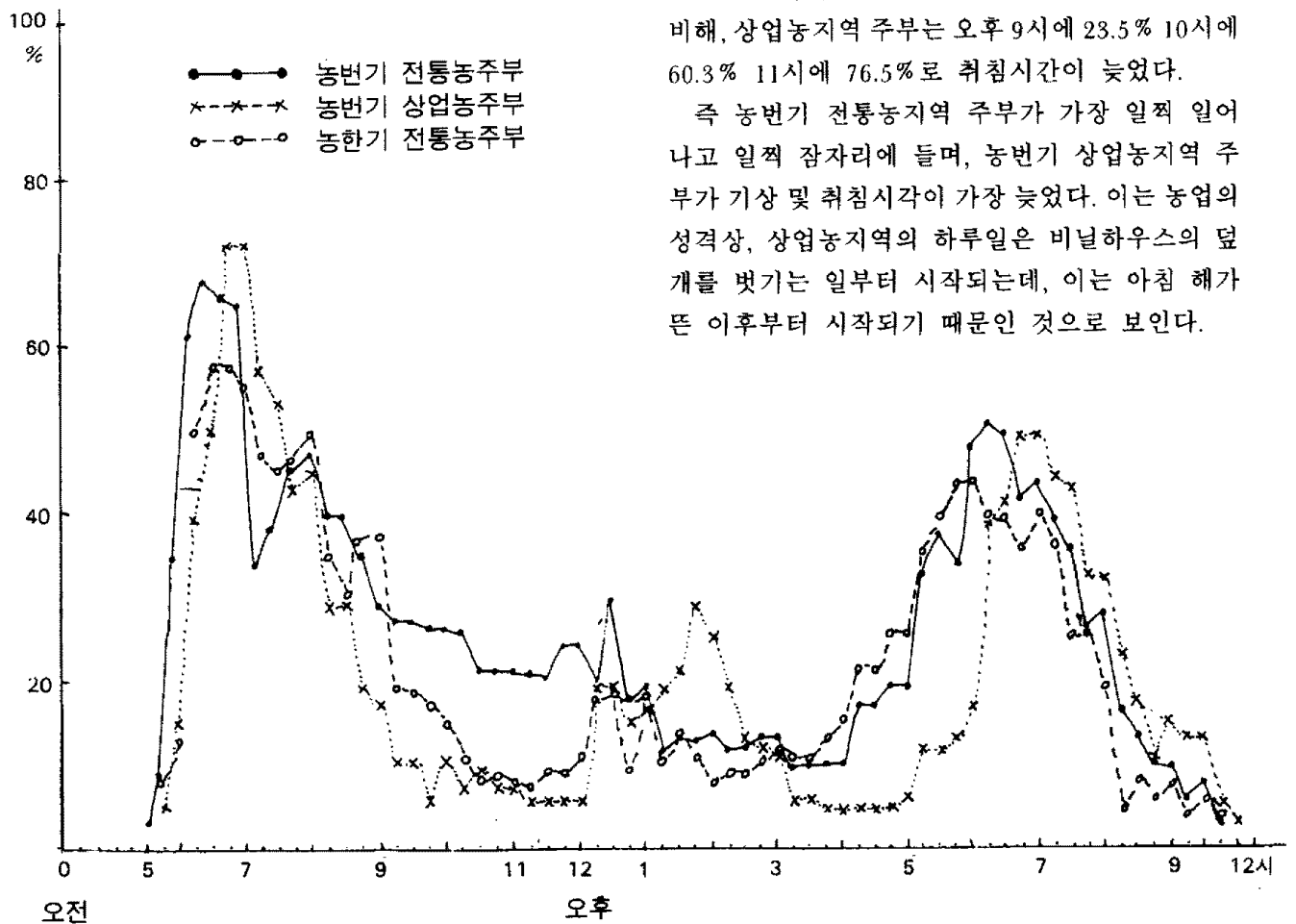
취침시간도 농번기 전통농지역의 주부가 빨라서 오후 9시에 26.1%가 취침하였고 오후 10시에는 74.6% 11시에는 93%의 주부가 잠자리에 든 것에 비해, 상업농지역 주부는 오후 9시에 23.5% 10시에 60.3% 11시에 76.5%로 취침시간이 늦었다.

즉 농번기 전통농지역 주부가 가장 일찍 일어나고 일찍 잠자리에 들며, 농번기 상업농지역 주부가 기상 및 취침시간이 가장 늦었다. 이는 농업의 성격상, 상업농지역의 하루일은 비닐하우스의 덮개를 벗기는 일부부터 시작되는데, 이는 아침 해가 뜬 이후부터 시작되기 때문인 것으로 보인다.

2) 농업노동시간의 시간대별 분포

농업노동시간의 시간대별 분포를 그림 1에서 보면, 농번기와 농한기 주부의 농업노동시간의 분포가 다름을 볼 수 있다. 농번기 농촌주부의 농업노동시간은 크게 두개의 산을 이루며 분포되는데 오전 8시 30분~9시부터 12시~12시 30분까지와, 오후 1시 30분부터 6시까지이다. 전통농지역의 오전 노동시간은 전 주부의 70% 정도가 참여하며 오후에는 80% 정도까지 그 참여율이 증가한다. 상업농지역의 주부는 노동시간 동안의 참여율이 더 높아서 85%에 이르고 있다. 전통농지역에 비해 오후 일이 늦게 마쳐지는 것은 조사 시기의 차이에서 오는 것으로 보여진다. 이를 1979년 자료를 분석한 연구와 비교하면(최은숙·이애순, 1981, 18), 본 조사의 경우가 노동시간 동안의 노동 참여율이 더 높고, 중간 휴식시간이 뚜렷이

나타나고 있다는 점에서 차이가 있었다.

농한기의 농업노동시간은 아침 늦게 시작하여 저녁에는 더 일찍 마쳐지며 참여율도 20% 이하이다.

3) 가사노동시간의 시간대별 분포

그림 2에서 가사노동시간의 시간대별 분포를 보면, 가사노동은 식사시간을 중심으로 3개의 산을 이루고 있음을 볼 수 있는데 농번기와 농한기의 차이는 크지 않다. 농번기 상업농지역의 가사노동시간은 더 분명한 3개의 산을 이루나, 농번기 전통농지역의 주부는 오전의 가사노동 빈도가 상대적으로 높은 것을 볼 수 있다.

즉 가사노동시간은 오전 6시~7시 사이의 식사준비와 오전 8시를 중심으로 한 설거지 그리고 점심시간과 저녁시간인 6시 30분을 중심으로 집중되어 있으며, 저녁의 가사노동시간은 농한기 주부가 가장 빠르고 농번기 상업농주부의 저녁 가사노동시간이 늦은 편이다.

4) 사회문화적시간의 시간대별 분포

그림 3에서 사회문화적시간의 시간대별 분포를 보면, 농번기와 농한기의 차이가 뚜렷함을 볼 수



그림 3. 사회문화적 시간의 시간대별 분포.



그림 4. 생리적시간의 시간대별 분포.

있다. 농번기는 전통농지역이나 상업농지역이 차이 없이 저녁 8시를 중심으로 사회문화적시간이 집중되어 있음을 볼 수 있으며, 농한기는 낮 동안과 저녁시간으로 나누어져 있다. 즉 농번기 주부들이 갖는 사회문화적시간은 낮 동안에는 거의 없고 저녁식사 후의 시간대에 분포되므로 TV 시청의 다른 여가활동이란 불가능한 것이다. 반면 농한기 주부는 낮 동안의 여가시간에도 40~60%의 참여를 보이고 있는데, 이 시간이 대부분 마을가기로 이루어져 있고 저녁의 시간은 TV 시청이 주된 활동임을 알 수 있다.

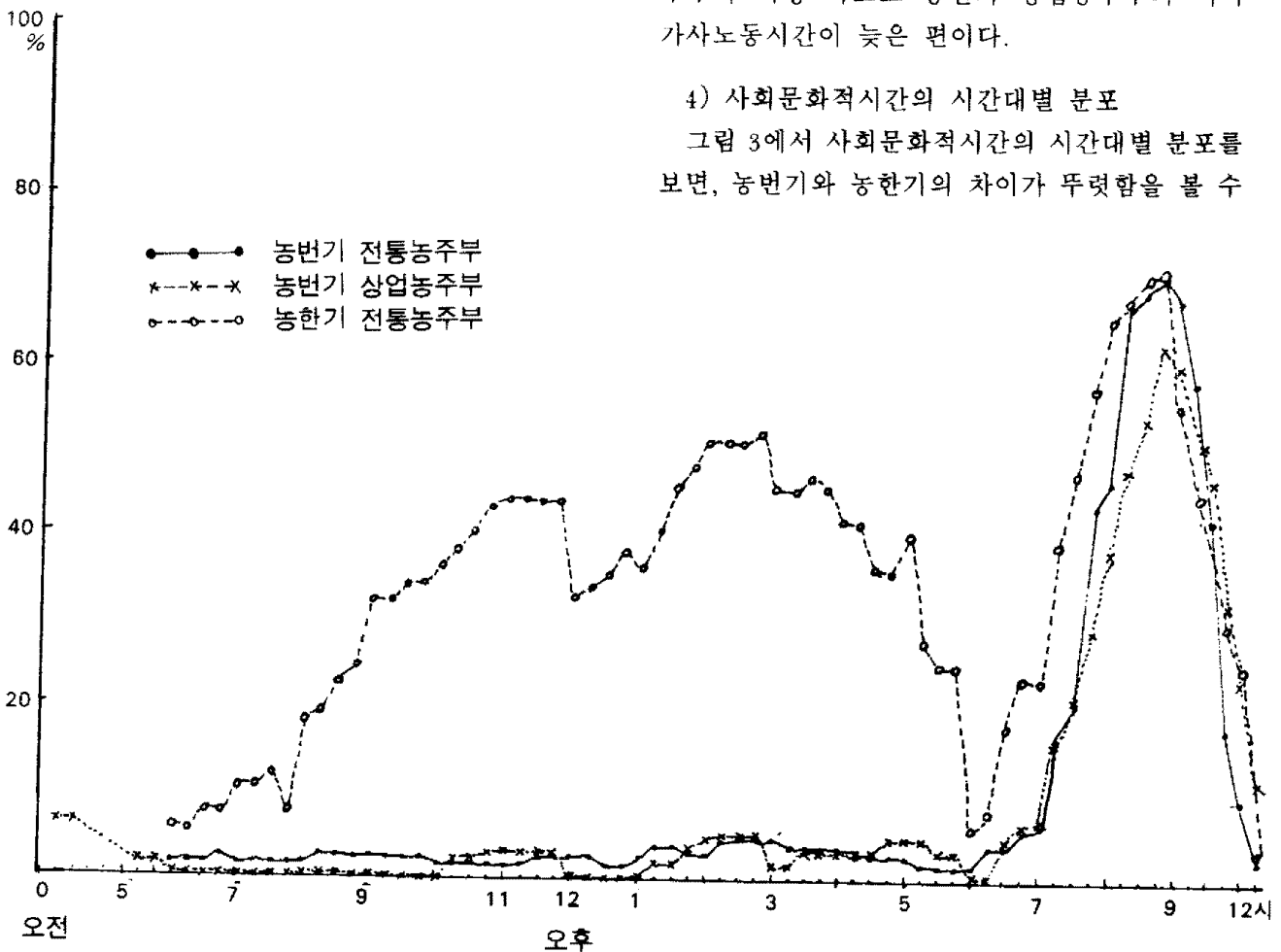
5) 생리적시간의 시간대별 분포

생리적시간은 크게 수면 식사 휴식 등으로 구성되므로 수면시간과 3번의 식사시간을 중심으로 나타난다(〈그림 4〉). 농번기 주부들은 생리적시

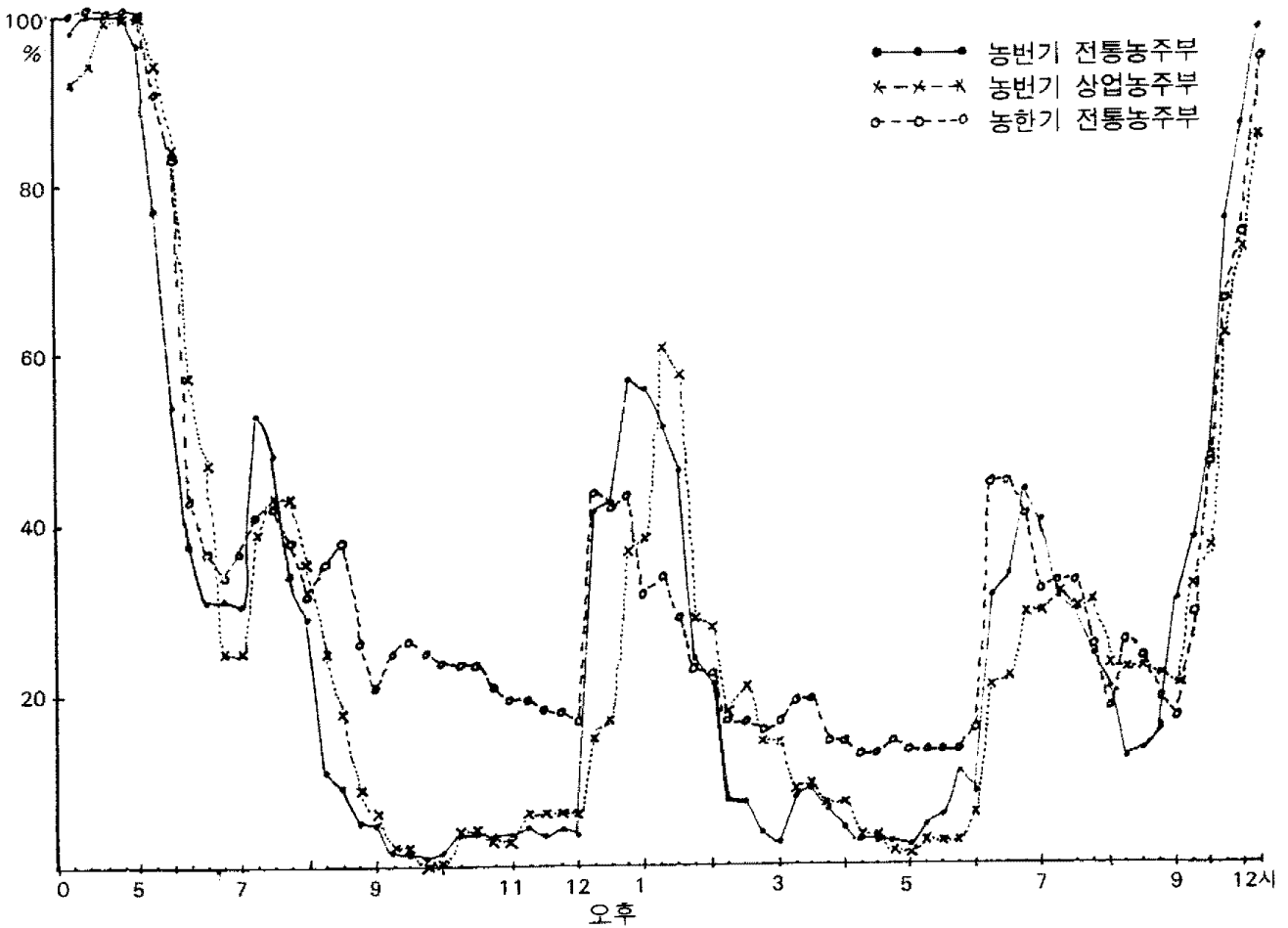
간의 구별이 더 뚜렷하여 수면과 3번의 식사를 중심으로 휴식도 이루어지고 있으나, 농한기 주부들은 오전중에 휴식시간을 갖는 비율이 높다.

V. 결론 및 제언

본 연구는 우리나라 농촌의 농업노동에서 그 비중이 큰 농촌주부의 1일 생활시간을 분석함으로써 그들의 노동 및 생활실태를 파악하고자 하는 것이다. 생활시간은 시간의 양적인 분석 뿐만 아니라 어떤 행위가 어느 시간대에 이루어지고 있는가 하는 시간대별 분석을 함께 하므로써 더 구체적인 파악이 가능해진다. 또 농촌주부의 생활은 농업의 성격이나 농사시기에 따라 큰 영향을 받으므로, 본 연구에서는 농업의 성격과 농사시기를 고려하여 그들의 생활시간을 비교 분석하였다.

연구결과를 요약하면 다음과 같다.

1) 농촌주부의 1일 생활시간은 노동시간이 8시간 53분, 사회문화적시간이 4시간 18분, 생리적시간은 11시간 2분으로, 이는 농촌진흥청 조사의 선행연구들과 시계열적으로 비교하면 노동시간은 지속적으로 감소하고 사회문화적시간과 생리적시간은 증가하는 추세를 반영하고 있었다.

2) 취업노동을 반영하는 수입노동시간은 지역이나 시기적인 차이 없이 41분 가량으로 아직은 그 비율이 낮은 편이다.

3) 농업노동시간은 농업의 성격에 따라 차이가 있어서 농번기에는 전통농지역의 농업노동시간이 길었으며, 농사의 시기에 따라서도 물론 차이가 있어서 농번기 평균 농업노동시간은 6시간 47분, 농한기는 1시간 45분의 농업노동시간을 가지고 있었다.

한편 농업노동시간의 시간대별 분포는 농번기와 농한기의 차이가 있는데, 농번기 농업노동은 오전 7시경부터 오후 7시경까지 점심시간을 제외하고 크게 두개의 산을 그리며 분포되었고 70% 이상이 농업노동에 참여하였다. 농업노동시간 동안의 참여율은 상업농지역의 주부들이 더 높아서 전체 주부의 80~85%가 참여하고 있다. 농한기 농업노동은 20% 미만이 참여하며 늦게 시작하여 일찍 마치는 완만한 분포를 보인다.

4) 가사노동시간은 농번기 전통농지역 주부의 가사노동시간이 길었는데, 농업 성격이나 농사시기에 따른 차이가 통계적으로 유의했다. 즉 선행연구들(농촌진흥청, 1979, 1983, 1988)과는 달리 농번기 주부가 농한기 주부 보다 오히려 가사노동시간이 더 긴 것으로 나타났는데 이는 조사대상 지역의 특성을 강하게 반영하는 것으로 보인다.

농번기 평균 가사노동시간은 4시간 5분, 농한기 가사노동시간은 3시 36분이다.

가사노동시간의 시간대별 분포는 식사시간을 중심으로 3개의 산을 이루는데 아침시간의 참여율이 가장 높다. 전통농지역과 상업농지역 차이는 거의 없으나, 농사시기에 따라서는 농번기 주부의 가사노동 참여비율이 오전 중에 더 높은 것으로 나타났다.

5) 농촌주부의 사회문화적시간은 농번기와 농번기의 차이가 있었으며, 농번기 평균 2시간 19분, 농한기는 평균 6시간 16분이었다. 그 중 농번기에는 70% 정도가 TV 시청 시간이었으며, 농한기에는 TV 시청과 마을가기에 70% 이상의 시간을 보내고 있었다.

사회문화적시간의 시간대별 분포는 농번기 주부의 경우 하루 한번 저녁 8시를 중심으로 한 시간대에 집중적으로 나타나며, 농한기 주부들은 오전·오후와 저녁시간으로 나누어서 나타난다.

6) 생리적시간은 생활필수적인 성격이 있으므로 농업의 성격이나 농사시기에 따른 유의한 차이가 없었으며, 농번기 평균 10시간 22분, 농한기 평균 11시간 42분 이었다. 그러나 생리적시간의 내용에 따라서는 차이가 있었는데, 농번기 전통농지역 주부는 다른 주부들 보다 식사시간이 길었으며 휴식시간이 짧았다.

생리적시간은 3번의 식사와 수면시간대를 중심으로 분포되어 있다.

이상의 분석을 통해서 다음과 같은 결론 및 제언을 하고자 한다.

먼저 농촌주부의 노동시간은 전반적으로 점점 감소하는 추세이나 1일 생활시간의 36.6%가 노동시간으로 전체 주부의 노동시간 비율 보다 훨씬 높다. 이는 농촌주부의 평균 연령이 도시주부 보다 고령임을 감안할 때 농촌주부의 노동 부담이 과중한 것으로 이에 대한 보완책이 필요하다.

정부에서 추진하는 경제작물 중심의 농업 구조 개편이나 농공단지 조성을 통한 농가소득 증대 방안은, 농가경제의 현금 수요나 생존 전략의 필요 때문에 부분적으로 받아들여질 수 밖에 없다 하더라도 농가 노동력의 중요 부분인 농촌주부의 노동력을 고려할 때 그 한계가 있다 하겠다. 즉 조사결과 나타난 것처럼 전통농지역 농가의 가족 구성이나 주부의 연령 등을 감안할 때 농촌주부가 농공단지에의 취업이나 상업농지역 주부가 하고 있는 것과 같은 노동시간 및 집중적인 노동강도를 감당하기에는 무리가 있다는 것이다.

둘째 농촌주부들의 사회문화적시간은 점점 증가하는 추세이기는 하나 그 내용이 TV 시청 및

마을가기에만 집중되어 있으며, 농번기의 경우는 사회문화적시간을 가질 수 있는 시간대가 저녁식사 후로 한정되기 때문에 다양한 여가활동을 할 수 없다. 이는 생활에서 차지하는 여가의 중요성을 고려할 때 문제점으로 지적할 수 있겠다. 예를들면 농한기 농촌주부의 단체 관광여행 등에 대한 부정적인 시각을 재고할 필요가 있다.

마지막으로 앞으로의 생활시간 연구에서는 먼저 생활시간의 분류가 생활의 내용과 변화를 충분히 반영할 수 있도록 하여야 하며, 또 시계열적인 분석이 가능하도록 체계적으로 분류되어야 하겠다.

참고문헌

- 1) 강신주·서영숙·최보가(1968). 생활시간 관리의 실태조사. 대한가정학회지 6, 973-981
- 2) 김선희(1989). 도시 가정주부의 가사노동시간 변화와 구조에 관한 연구. 대한가정학회지 27(1), 111-126
- 3) 김의숙(1981). 도시주부의 가사노동에 대한 태도(I). 대한가정학회지 19(4).
- 4) 김의숙(1988). 시간사용연구에 관한 분석적 고찰. 대한가정학회지 26(3), 171-188
- 5) 김정옥(1982). 한국 도시주부의 생활시간 구조에 관한 연구 제2보. 효성여대 연구 논문집 24, 651-666
- 6) 김주숙(1988). 농촌여성과 일-그 체계와 보상-. 이대여성연구소. 한국여성과 일. 서울: 이대출판부
- 7) 김효숙(1983). 도시와 농촌주부의 생활시간에 관한 비교 연구. 이대석사학위 논문(미간행)
- 8) 남명희(1973). 주부의 시간관리 실태조사. 강릉교대 논문집 5, 269-283
- 9) 민경애·윤복자(1985). 주부의 여가시간과 여가활동의 실태와 지향에 관한 연구. 한국가정관리학회지 3(1), 15-22
- 10) 상정기(1975). 주부의 가정관리에 관한 연구. 부산교대 논문집 11(2), 79-88
- 11) 안영희(1977). 주부의 생활시간 구조에 관한 조사 연구. 경상대 논문집 16(12), 19-26
- 12) 이영심(1976). 농촌주부의 시간사용과 가사기구 및 소비에 관한 연구. 연대석사학위 논문(미간행).
- 13) 이영주(1989). 농촌지역의 공업화가 농업구조에 끼친 영향에 관한 일고단. 경북대학교 석사학위 논문(미간행).
- 14) 이효재·김주숙(1977). 농촌 지역사회 발전을 위한 여성의 역할 한국문화연구원 논총 30, 323-364
- 15) 임정빈(1981). 도시주부의 생활시간에 관한 연구. 대한가정학회지 19(2), 73-87
- 16) 장윤식(1985). 향도농민-상업적 농업의 흥기-인구 및 발전 문제 연구소. 사회변동의 이론과 실제, 109-125
- 17) 조희금(1989). 농촌주부의 가사노동에 관한 연구(II). 한국가정관리학회지 7(2), 145-161
- 18) 지금수(1976). 유아가 있는 주부의 생활시간에 대한 연구. 군사교대 논문집 10, 235-240
- 19) 최은숙·이애순(1981). 농가주부 및 경영주의 생활시간 분석. 한국농업교육학회지 13(1), 12-20
- 20) 농촌진흥청(1984, 1988). 농가주부 및 경영주의 생활시간 분석 보고서.
- 21) 한경미·황덕순(1990). 주부의 여가시간과 생활의 질 인식에 관한 연구. 한국가정관리학회지 8(1), 69-82
- 22) 한국여성개발원(1985). 농촌여성의 노동실태에 관한 연구. 서울: 한국여성개발원.
- 23) 한국방송공사(1981, 1983, 1985, 1987). 국민생활시간조사.
- 24) 伊藤セツ外(1983). 生活時間. 東京: 光生館
- 25) 大竹美等利外(1987). 大都市 ニュータウン在住の雇用労働者夫妻の生活時間と生活様式(第1報). 日本家正学会誌 38(10), 911-921
- 26) Gross, I.H., Crandall, C.W. & Knoll, M.M.(1981). *Management for Modern Families*. New York
- 27) Matsushima, C. & Suzuki, Y.(1983). Household use of Time-Transitions from 1960 to 1980. Journal of Consumer Studies and Home Economics 7, 229-246
- 28) Walker, K.E. & Woods(1976). *Time use: A Measure of Household Production of Family Goods and Services*. Washington D.C.: AHEA