

학술분야소식

대한치과의사협회에서는 학술담당부회장에 이종흔교수를 학술위원회에서 선출한데 이어 학술이사에 남동석교수를 임명하는등 학술위원회의 기능을 완전 회복, 학술분야에 관한 제반 사업을 적극적으로 전개하기 시작했다. 다음은 이종흔부회장과 남동석 학술이사의 주요 경력이다.

이종흔부회장

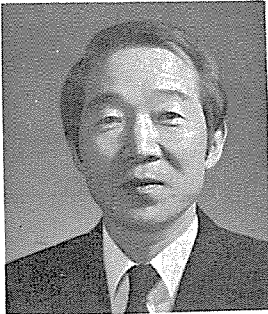

남동석 학술이사

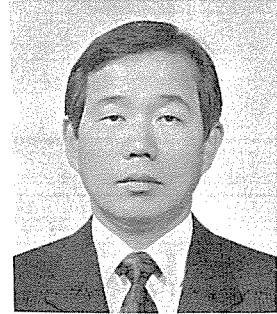

● 학력

- 1961. 3. 서울대학교 치과대학 졸업
- 1966. 2. 서울대학교 대학원 석사과정 수료
- 1976. 2. 서울대학교 대학원 박사과정 수료

● 경력

- 1969. 9~1973. 11. 서울대학교 치과대학 전임강사
- 1974. 6~1975. 6. 서독 뢰셀돌프대학교 연구원
- 1973. 11~1977. 12. 서울대학교 치과대학 조교수
- 1978. 1~1983. 4. 서울대학교 치과대학 부교수
- 1981. 5~1983. 5. 서울대학교 치과대학 교무학장보
- 1983. 4~현재. 서울대학교 치과대학 교수
- 1986. 5~1988. 1. IADR 한국지부회장
- 1987. 6~현재. 서울대 치대 부설 치학연구소 소장
- 1986~현재. 대한구강생물학회 회장
- 1988. 5~현재. 대한치과의사협회 부회장

● 학력

- 1965. 2. 26. 서울대학교 齒科大學 卒業
- 1971. 2. 26. 서울대학교 大學院 碩士課程 修了
- 1976. 2. 26. 서울대학교 大學院 博士課程 修了

● 경력

- 1976. 9~1978. 10. 서울대 齒大 專任講師
- 1978. 10~1982. 9. 서울대 齒大 助教授
- 1978. 11~1980. 11. 大韓齒科矯正學會 總務理事
- 1982. 10~1987. 9. 서울대 齒大 副教授
- 1984. 12~1986. 11. 大韓齒科矯正學會 會長
- 1984. 4~現在. 서울대 齒大 同窓會 總務理事
- 1985. 5~1987. 5. 서울대 齒大 學長補(學生擔當)
- 1987. 9~現在. 서울대 齒大 教授
- 1988. 3~現在. 韓國口腔保健學會 企劃理事
- 1988. 5~現在. 大韓齒科醫師協會 學術理事

◇ 대한치과교정학회 제2회 정기총회 성료

- 신임회장에 姜九漢박사 선임. 총예산2,500여만원
- 南東錫교수등 5명이 앵글Ⅲ급 부정교합의 치료를 주제로 강연.



대한치과교정학회(회장:張相憲) 제26회 정기총회가 서울 하얏트호텔 회의실에서 180여 회원이 참석한 가운데 성대히 개최되었다.

李起受총무이사의 사회로

〈신임 姜九漢회장〉 진행된 이날 총회에서는 새 회장에 현 부회장인 姜九漢박사를 회장에, 그리고 孫

秉和(연세대), 李起受(경희대)교수를 부회장에 구두호천에 의해 만장일치로 선임하였다. 이어 전년도 회무보고를 비롯한 4,123만원의 결산액을 이의 없이 받아들이는 한편 成在鉉감사의 감사보고도 박수로 통과시키고 신년도 사업계획으로 △전공의 학술발표회 개최 △학회지 발간 △교정전문지의 실시추진위 및 교육심의회 개최등을 위시하여 새해 예산 2천5백9만원을 확정했다. 한편 총회에 앞서 열린 이날 학술대회에서는 南東錫교수등 5명의 연자가 「앵글Ⅲ급 부정교합의 치료」를 주제로 강연하였다. 새로 구성된 임원은 다음과 같다.

회 장: 姜 九 漢 (개원의)
 부회장: 孫 秉 和 (연세대)
 부회장: 李 起 受 (경희대)
 총 무: 張 英 一 (서울대)
 학 술: 鄭 圭 林 (경희대)
 재 무: 趙 幸 作 (개원의)
 편 집: 朴 永 哲 (연세대)
 사 업: 李 準 圭 (개원의)
 국 제: 安 仲 哲 (개원의)
 이 사: 韓 光 洙 (개원의)
 이 사: 金 惠 淑 (개원의)
 이 사: 車 敬 石 (단국대)

새 집행부는 다음과 같다.

회 장: 李 義 雄 (연세대)
 부 회 장: 金 秀 男 (한림대)
 부 회 장: 李 熙 哲 (인제대)
 총무이사: 李 忠 國 (연세대)
 학술이사: 趙 炳 旭 (한림대)
 편집이사: 林 載 錫 (고려대)
 섭의이사: 김 여 갑 (경희대)
 기획이사: 장 세 흥 (대구 파티마)
 군진이사: 정 인 원 (수도통합병원)
 국제이사: 김 명 진 (서울대)
 공보이사: 김 형 곤
 재무이사: 박 형 식
 감 사: 이 건 주



〈정기총회장면〉

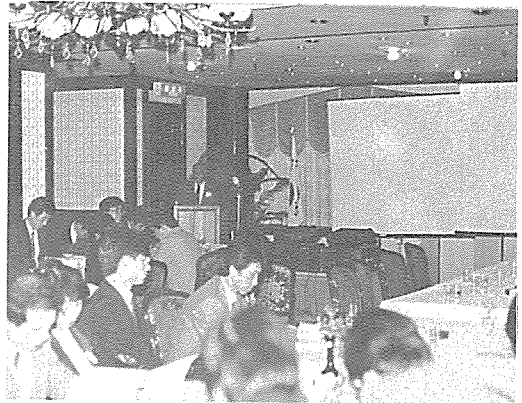

◇ 대한악안면성형외과학회 제27차 정기총회



대한악안면성형외과학회 제 27차 정기총회가 엠배서더 호텔 회의실에서 다수회원이 참석한 가운데 李義雄교수(연세대)를 회장에 선출하는 한편 부회장에 金秀男(한림대), 李熙哲(인제대) 선생을, 감사에 李健柱(한림대)씨를 각각 선임하였다.

또한 금년도 사업계획으로 학회지 발간을 비롯 심포지엄 개최등과 예산 1천2백59만원 규모를 원안대로 확정 통과시켰다.

총회에 앞서 열린 학술집담회에서는 金亨坤의 9명의 연자가 “Arthroscopic Surgery of T.M. Joint” 등 9편의 연제가 발표되어 활발한 학술활동의 면모를 과시하고도 했다.

◇ 대한구강·악안면외과학회 제29회 정기총회

• 회장에 金宗源(서울대)교수, 부회장 金秀男, 金晤煥씨 선임



대한구강악안면 외과학회의 제29회 정기총회 및 학술대회가 지난 16일 롯데호텔 에메랄드룸에서 개최됐다.

이날 정기총회에서는 金宗源부회장(서울치대)이 회장으로 金秀男총무이사과 金晤煥교수(전북치대)가 부회장으로 선출되었으며 金宗哲, 鄭昊均감사는 유임됐다.

신임 金宗源회장은 전문의제도 실시사업을 계속 추진해 나가되 여건이 성숙될때까지는 다른 학회들

과 보조를 맞춰나가는 선에서 그치겠다고 밝혔다.

이날 총회에서는 2,833만원의 전년도 결산액을 승인하고 연회비 1만원, 입회비 2만원 인상을 전제로한 예산편성(군진회원 회비는 동결)한 3,626만원 규모 신년도 예산안을 원안대로 확정했다.

한편 총회에 앞서 열린 학술대회에서는 野間弘康 교수(동경치대 구강외과부장)의 특강 「악안면 변형 증의 외과적 교정」과 金命來·吳鳳雲씨(이화의대 치과)의 「외과적 치아정립술의 치험례」등 국내일반 구연 40연제와 일본인 일반구연 18연제가 각각 발표되었다.

이번 학술대회에는 일본구강외과학회장 가와이씨를 비롯 80여명의 일본구강외과학회 회원들이 참석했다.

새 집행부는 다음과 같다.

- 회 장 : 김 종 원 (서울치대)
- 제 1 부회장 : 김 수 남 (한림대)
- 제 2 부회장 : 김 오 환 (전북대)
- 총 무 : 심 광 섭 (한양대)
- 학 술 : 김 여 갑 (경희대)
- 편 집 : 이 충 국 (연세대)
- 국 제 : 이 건 주 (한림대)
- 섭 외 : 김 유 진 (개원의)
- 재 무 : 김 명 진 (서울대)
- 감 사 : 김 종 철 (개원의)
- 감 사 : 정 호 균 (중앙대)

◇ 대한치과보존학회 제28차 정기총회 개최

- 회장 林成森 교수, 부회장 權赫春, 金洪錫 씨 선임
- 학회 창설 30주년기념 학술대회 및 Index 발간등 사업계획 수립

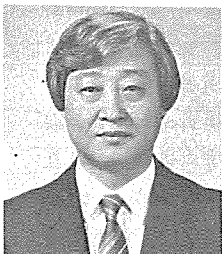

대한치과보존학회 제28차 정기총회가 서울대 치대 회의실에서 개최되어 새 회장단을 선출하는등 성황리에 열렸다.

이날 총회에서는 전년도 결산을 포함한 사업보고와 감사 보고를 이의없이 받아들이고 새 회장에 林成森 교수(서울대) 부회장에 權赫春 교수(서울대) 金洪錫 박사(개원의) 및 감사에 崔浩永,

宋英鎬씨를 각각 선임했다.

또한 이날 총회에서는 금년도 사업계획으로

- 보존학회 30주년기념 학술대회 및 Index 발간
- 두차례에 걸친 보존학회 워크샵 개최
- 보전과 전문의 제도에 대한 자체수립등과 이 계획에 의해 수립한 1,900여만원에 이르는 예산안을 원안대로 확정했다.

◇ 대한구강악안면방사선학회 30차 총회

- 회장에 朴兌源 교수, 부회장 李淳杓, 李祥來 씨 선출
- 94년도 국제방사선학회 한국유치에 관한 사항을 집행부에 일임.



대한구강악안면 방사선학회 제30차 정기총회 및 학술강연회가 지난 28일 서울치대 세미나실에서 열렸다.

이날 총회는 朴兌源 교수(서울齒大)를 회장으로 선출하고 〈신임 박태원회장〉 이사선임을 신임 박회장에게 일임하는 한편 학회지발간 교과서편찬작업 등 88년도 사업계획과 그에 따른 총 8백 4만원 규모의 예산안을 원안대로 통과시켰다.

총회는 또한 94년 국제방사선학회의 한국유치에 관한 모든 사항을 집행부에 위임키로 했다.

한편 총회에 앞서 개최된 학술강연회에서는 이은기·김재덕씨(조선치대)의 「실험적 골조직 병소부에 관한 방사선학적연구」등 8편의 논문이 발표됐다.

새로 구성된 임원은 다음과 같다.

- 회 장 : 朴 兌 源
- 부회장 : 李淳杓 · 李祥來
- 총 무 : 姜 佑 坤
- 학 술 : 金 在 德
- 섭 외 : 金 顯 周
- 감 사 : 朴 昌 植
- 이 사 : 崔勝圭 · 羅慶秀 · 金恩敬 · 崔珣哲 · 高光俊

◇ 대한치과의료관리학회 정기총회 개최

- 회장에 鄭相周, 부회장 沈仁輔, 감사 李重熙 씨 각각 선임
- 학회지 창간, 학술집담회 년 3 회 개최등 사업계획 수립.

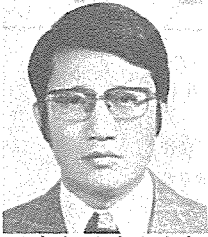

대한치과의료관리학회 금년도 총회가 지난 11일 중앙동 삼미회관에서 열려 신임회장에 鄭相周씨, 부회장에 沈仁輔씨, 감사에 李重熙씨를 선출하고 6백24만원 규모의 금년도 예산안을 원안대로 확정했다.

이날 총회는 전년도 회무·결산보고와 감사보고·임원개선 88년도 사업계획안 및 예산안심의가 순조롭게 진행, 학술집담회 연 3 회 개최와 학회지창간을 골자모한 사업계획과 이를 토대로한 6백24만원의 예산안을 이의없이 확정했다.

한편 이번 임원개선에서 신임회장에 선출된 鄭相周씨는 齒協공보이사과 서齒 부회장을 역임한 바 있다.

◇ 치협 보수교육계획서 보사부에 제출

• 35개 교육기관에서 286회 실시 예정

齒協은 88년도 회원보수교육계획서를 보사부에 제출, 그 승인을 요청했다.

치협이 승인을 요청한 보수교육계획서에 따르면 15개지부에서 1백25회의 교육을 신청했으며, 학회에서 54회, 치과대학에서 42회등 35개교육기관에서 총 2백68회의 보수교육을 신청한 것으로 나타났다.

연자는 총 144명으로 서울치대 27명, 연세치대 26명, 경희치대 및 개원의가 각각 17명순으로 나타났고 외국인도 3명이 포함되었다. 연자중 박동수교수(연세대)의 강연이 15회로 가장 많고, 이승종교수(연세대) 13회, 조인호교수(단국대) 12회 순이며 민병일교수(서울대)를 비롯한 총 68명이 1 회강연을 한다.

◇ 대한구강보건의학회 제26차 학술발표회 및 정기총회

- 회장: 김중열교수, 부회장: 정인환, 강신형박사 선임
- 새해 예산규모 439만여원 원안대로 승인

대한구강보건의학회는 제26차 학술발표회 및 정기

총회를 열고 새 회장에 김중열교수(연세대 치대)를 부회장에 정인환, 강신형박사를 선임하고 439만여원의 예산안을 원안대로 승인했다. 또한 학회는 학술집담회 연 4 회 개최, 회지 발간, 전국 치대 예방치과 교수 및 임원진 연석회의 등을 중점사업으로 결정했다. 이보다 앞서 열린 학술발표회에서는 서울대 백대일교수의 구강암의 최신 동향에 대한 특별강연과 張起完선생 의 4 편의 학술강연이 있었다. 새로 구성된 임원은 다음과 같다.

- | | |
|--------------|------------|
| 회 장: 김 중 열 | 감 사: 김 신 규 |
| 부 회 장: 정 인 환 | 감 사: 한 제 희 |
| 부 회 장: 강 신 영 | |
| 총무이사: 정 성 철 | |
| 학술이사: 신 승 철 | |
| 국제이사: 백 대 일 | |
| 섭외이사: 김 동 기 | |
| 공보이사: 김 진 범 | |
| 재무이사: 김 계 중 | |



(신임 金鐘悅회장)

◇ 대한구강내과학회 정기총회 및 종합학술대회 개최

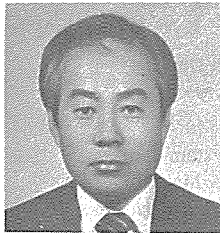

대한구강내과학회 제 16 차 기총회 및 학술대회가 열려 신임회장에 鄭聖昌교수 (서울대)를 선임하고 • 학술집담회 연 4 회 개최 • 종합학술대회 및 정기총회 • 회지발간 • 구강진단학 및 구강내과학 교수협의회 구성 • 기금모금의 활성화 및 새해예산 487만원을 확정했다.

또한 이보다 앞서 열린 종합학술대회에서는 일본 동경치대 법치학교수인 스즈끼 가쓰오박사의 “일본 법치학계의 현황”에 대한 특별강연과 옥선남, 김용란, 이근국박사의 일반강연이 있었다.

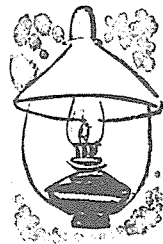

'88서울국제임프란트 심포지움

「西紀 2000年代엔 世界人類의 男女 平均 壽命이 85歲에 達한다는 權威있는 大學研究팀의 研究 展望이 있습니다. 이는 國民所得의 增加와 生活環境의 改善 그리고 무엇보다 우리들 醫療界의 크나큰 發展과 施惠의 結果라고 評價됩니다.

醫療分野의 현재한 發展, 特히 齒科醫學의 發展과 寄與度는 老化 또는 疾病 등으로서 喪失한 齒牙와 頰骨 其他 口腔 周圍 頰顏面 臟器의 回復을 爲하여 人工齒牙移植術, 또는 周圍人工臟器移植醫學의 發展과 研究가 要請됩니다.」

이상은 金鴻基대회장이 개최사에서 언급한바와같이 Implant에 대한 세계각국에서의 연구열은 광목할만한것 이어서 그 일단을 이번 심포지움의 강연내용에서 엿볼수 있다. 다음은 주요 연제와 연자이다.

□ COMMEMORATIVE LECTURE

● 現今, 世界의 사람들이 願하는 임프란트學과 術式
國際임프란트 심포지움 大阪 '86 大會長 · 名方大介

- Status & Development of the Korean Implant Dentistry, *The Korean Academy of Implant Dentistry* Kim, Hong-Ki

□ INVITED LECTURE

- Status of Artificial Tooth Implant Dentistry in U.S.A. and Clinical View, *P. President, A.A.I.D.* Paul J. Mentag
- The Current State of the Recently Dental Implant in Japan, *The Academy of Shape Memory Material for Medical Use, Japan* Fukuyo Sekio
- Present Status of Oral Implanation in Taiwan & Case Report, *National Taiwan University* Kyo, Ying Shiung
- Status of Artificial Tooth Implant Dentistry in Republic of Germany, *University of Freiburg, West Germany.* Gisbert Krekeler
- Oral and Maxillofacial Implant System and A Synopsis of the History of Oral & Maxillofacial Surgery in the U.S.A., *P. President, American Board of Oral & Maxillofacial Surgery* Charles C. Alling
- 새로운 人工骨의 開發
日本 東京醫科齒科大學 ····· 榎本昭二

□ MAIN LECTURE

- Histopathological Study of the Shape Memory Alloy Implant and the Plasma Coated Implant *Department of Oral Histology, Matsumoto Dental College Shiojiri, Nagano, Japan* Sukuki Kazuo
- Biolox, Bioceramic Implant, *Anio Italy* Giovanni Calabrese
- The Identity of Implant Modality, Dental Research, *Japan University* S. Yanagisawa
- 吸收가 甚한 下顎骨에 아파타이트 骨造成과 骨膜下임프란트의 併用

日本大阪口腔임프란트研究會 ····· 阪本義樹

- The Tissue Reponse to Titanium and Carbon-Coated Blade-vent Implants in the Mandible of Dog, *Department of Dentistry, Catholic University, Medical College* Bae, Chang, Park, Keum-Soo, Kim, Hong Ki, Kim, Kwang-Hyun
 - A Study on the Application of Carbon Coatings Prepared by Plasma Assisted Chemical Vapor Deposition as the Biomaterials, *Department of Materials Science and Engineering, Korea Advanced Institute of Science and Technology* Lee, Jae-Young
- ## □ GENERAL LECTURE
- Dilatation of the Vestibular oris and Endosseous Implant in Defects of the Molar with Narrow Attached Gingiva, *Mie Implant Research Group, Japan* Kawarada, Kohzo Muramatsu, Katusura, Nakamichi, Hiroshi Minoura, Yoichi

□ PANEL DISCUSSION

- An Investigation on the Cellular Response to Bio-materials, *Department of Oral Pathology, Nigata University, School of Dentistry* Ishiki, Tetsuo
- Clinical Radiographic Evaluation of HAP and TCP in the Jaw, *Asahi University, School of Dentistry Second Department of Oral Surgery, Japan* Isogai, Masahilo
- Core-Vent Implant System, *Losangeles, Calif. U.S.A. Bevery Dental Centre* Michael J. Kwon

□ TABLE CLINICS

- Morphometric Study of Residual Alveolar Ridge Preserved with Hydroxyapatite, *Nihon Univ.* N. Satoh, H. Sakuma, M. Nakajoh, N. Takei

□ POSTER SESSION

- The Influence of Hydroxylapatite Granules to Fetal Rat Calvarial Mesenchymal Cells in Vitro, *Department of Dentistry, Catholic Korea University, Medical College, Seoul* Park, Keum-Soo, Bae, Chang, Choi, Mok-Kyun

음 주요연제 및 대회 점경

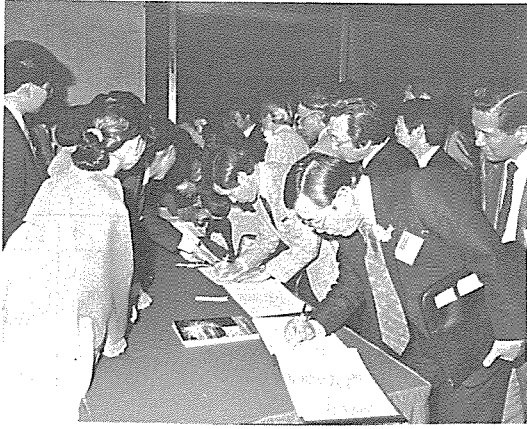

〈각국 대표들이 회의장 입구에서 등록절차를 밟고 있다〉



〈개회식석상에서 山根 일본 임플란트회장의 축사를 대독하는 西嶋부회장(岡山치대학장)〉



〈참가국 대표자회의를 주재하는 金鴻基회장〉

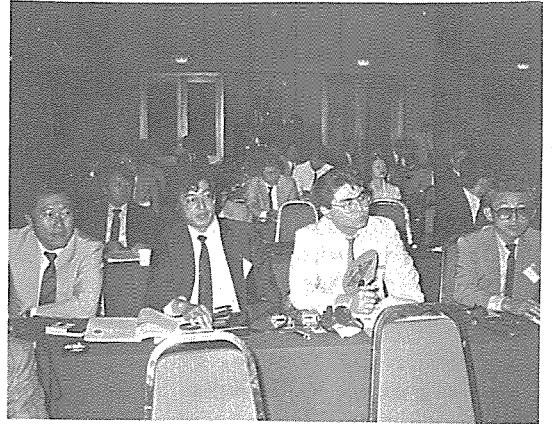

〈강연내용을 경청하는 회원들의 진지한 모습〉



〈대표자회의를 마치고 대표자 일동 기념촬영〉



〈대성황을 이룬 디너쇼장면 吉屋潤씨와 林成勳씨의 사회모습〉