

축산업계 동향

농수산부, 불량육계 및 육계사료 생산판매 억제 강력 지시

- ① 무허가 부화장 및 불량추생산 강력단속 방침
- ② 허가된 부화장이 발급한 초생추 계통보증서를 소지한
생산자만이 사료구입 가능

농수산부는 최근 불량추생산의 급격한 증가에 따른 사료의 낭비를 막고 육계의 과잉생산현상을 막기 위하여 지난 4월13일, 각 시도지사에게 무허가부화장을 강력히 단속할 것과 아울러 각 사료공장은 육계사료생산판매를 제한할 것을 지시했다. 본회에 하달된 공문내용은 다음과 같다.

농 수 산 부

사료: 1162, 52-796. 1978. 4. 13

수신: 대한양계협회장

제목: 불량육계 및 육계사료 생산판매
억제

1. 78. 1~2월 배합사료 생산실적을 분석한 결과 육계사료가 77. 1~2월 대비 240%로 급증하였는바 이는 육계 초생추의 분양수수증가 및 무허가 부화장에서 분양되는 세미, 왕병아리 등의 생산공급 격증으로 육계가격의 이례적 하락과 육계체화로 인한 추가사료 공급을 유발하고 있는 비생산적 낭비현상으로서 사료조절단체인 농협중앙회장과 한국사료협회장에게 관내 배합사료 공장에 육계사료는 78. 3월 실적 이내로 생산량을 억제토록 강력히 조치하고 금후 육계사료판매는 축산법시행규칙 제 30조의 규정에 의하여 허가부화장의 초생추계통 보증서의 수량에 의해서만 판매토록 지시하였으니

2. 대한양계협회장 및 각 시도지사는 육계초생추의 부화입란을 자체적으로 생산 조절하는 한편 허가부화장에서 초생추 계통보증서를 필히 발급하도록 협조 조치하여 주시기 바람

3. 특히 각 시도지사는 최소한 월2회 이상 현지 출장하여 무허가부화장을 발본색출하여 폐쇄조치하므로써 세미, 왕병아리 등 불량초생추 생산을 억제하고 관내 배합사료공장의 지도감독 철저로 육계사료의 생산판매를 억제하도록 강력히 단속하시기 바람.

첨부: 초생추 계통보증서 서식 1부.

농 수 산 부 장 관

이와 같은 농수산부의 강력한 조치는 작년말부터 신구육계생산자의 대량참여와 이에 부응한 불량추(세미, 왕병아리) 생산에 따른 업계의 부조리 및 소요, 그리고 장기적인 육계시장의 불황을 초래했을 뿐만 아니라 육계사료의 대폭적인 수요증가(전년도 동기간 대비 2.4배 증가)와 더불어 옥수수가격의 국제시세 상승(작년12월美 시카고 현지가격 톤당 88.02\$, 금년도 4월14일 현재 104\$ (한국도착가격약 134\$))으로 인하여 금년도 사료수급에 커다란 차질을 가져올뿐만 아니라 사료의 낭비를 초래하게 된 것이 이와같은 강력한 지시가 내려지게 된 배경이라 하겠다.

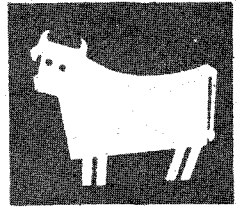

따라서

- ① 전국의 모든 부화장은 즉시 불량추생산을 전면 중단하고
- ② 무허가 부화장은 즉시 입란을 중지할 것이며 아울러 조속한 시일내에 허가를 받도록 할 것이며
- ③ 모든 허가부화장은 초생추 계통보증서를 소급하여 생산자에게 발급해야하고
- ④ 모든 육계생산자는 허가된 회원 부화장에서 초생추를 구입할 것을 촉구하며
- ⑤ 또한 반드시 초생추 계통보증서를 부화장에서 발급받아 사료구입에 차질이 없도록 해야 할 것이다.

초생추계통보증서

| 계 호 | |
|-------------------------------|-----------|
| 계 품 명 | |
| 용도 및 세대 성별 및 수량 부 화 일 자 | |
| 부 화 장 소 | 명 칭 소 재 지 |
| 종란배치장소 | 명 칭 소 재 지 |

위와같이 초생추 계통을 보증함.

1978년 월 일

보증인주소:

성 명: (인) 귀 하

축산진흥회 출범

- 한국축산발전의 전환점 이룰것으로 기대 -

축산진흥회 개청식이 임직원 및 많은 내빈이 참석한 가운데 지난 4월 1일 서울 종로구 창신동 292호, 원풍빌딩에 위치한 축산진흥회 청사에서 성대히 열렸다.

이날 함만준 축산진흥회 회장은 式辭를 통해서 「축산진흥회는 축산진흥의 주된 재원이 될 축산진흥기금의 조성 및 운용관리를 담당하고 축산물과 사료의 수급조절, 가격안정과 유통개선을 통하여 생산자와 소비자를 다같이 보호할 것을 주임무로 하고 있다」고 밝히고 아울러 「가축개량사업과 양축가에 대한 생산지원사업도 병행 실시함으로써 농민의 소득증대는 물론 우리나라 축산업의 발전에 크게 기여하는 역사적 계기가 되고자 축산진흥회 임직원은 최선의 노력을 다 할 것」이라고 다짐했다.

이어 장덕진 농수산부장관은 致辭에서 「최근에 와서 사육규모를 多頭化하는 등 축산진흥을 위해 많은 시책이 강구되어왔음에도 불구하고 양축농가에 대한 價格유지가 제대로 이루어지지 않아 결과적으로 축산물의 가격이 불안정하여 축산의 생산기반이 미비되었으며 소비자의 보호도 소홀해 왔으나 오늘의 축산은 국민 식생활 개선과 영양공급원으로서 양축농가의 소득보장과 소비자 보호를 동시에 해결해야 하는 막중한 책무와 과제를 지니고 있다」고 전제하고 따라서 「정부는 금년부터 축산부문을 농가소득증대 제 2 단계방안의 하나로 정하여 축산물의 생산에서부터 유통과 가격안정에 이르기까지 축산의 전반적인 시책을 재정비하고 지금까지 주곡자급을 달성한 것과같은 차원으로 강력히 추진해 나갈 계획」이라고 밝혔다.

정부는 이를 위하여 「축산자금 869 억원을 확보하고 전국에 491개소의 축산단지를 조성하고 대단위목장을 추진하며 육류 가격안정대를 설치함으로써 생산자와 소비자를 동시에 보호할 계획이며 축산진흥회는 이와같은 정부의 결의를 추진해 나갈

축산업계 동향

막중한 임무를 갖고 있다」고 강조했다.

또한 「축산진흥회는 축산물과 사료의 수급조절을 통해 적정한 가격안정대(價格安定帶)를 유지하기 위해 축산진흥기금을 확대 조성하여 축산기반의 구축과 생산 및 유통지원에 과감히 투입하고 기술과 경영및 출하지도등을 통해 축산농가를 확대육성해 나가야 할 것이며 이를 위하여 축산물과 사료원료의 수입 또는 매입체계를 갖추는 동시에 비축 조작및 방출, 판매 기능을 정비함과 동시에 유통개선에 적극적으로 개입하고 축산물의 처리가공과 이용개발에도 힘쓰고 가축의 증식, 보호및 축산정책수립에 필요한 조사연구 사업도 적극 지원해야 할 것」이라고 구체적으로 밝혔다

아울러 「축산진흥회의 발족을 계기로 축산진흥을 기필코 성취하겠다는 사명감을 가지고 성심껏 직무에 충실해 줄 것」을 당부하고 「축산진흥회의 무궁한 발전을 지원한다.」고 축하했다.

이어 金 信 국회농수산위원장의 축사가 있은후 현판식이 있은 다음 다과회가 베풀어 졌는데 이 자리에서 각계의 인사들은 축산진흥회의 설립을 축하하며 아울러 축산진흥회의 임무가 막중함과 전국 축산인들이 거는 기대가 크다고 입을 모았다

축산진흥회의 회장단및 임직원 명단은 다음과 같다. ()안은 전직.

회장 : 함만준 (농정 차관보)

부회장 : 김 일노 (국립 종축 장장)

감사 : 이 양진

총무담당이사 : 문 세근

업무담당이사 : 최 병인 (국립 동물 검역 소장)

무역담당이사 : 신위식 (수협이사)

총무부장 : 김 상근 (농수산부 과장)

업무부장 : 신 현규 (축산단체 연합회 이사)

조사부장 : 김 년규 (농협 조사부장)

홍보실장 : 정 원렬 (한국 일보사)

감사실장 : 박 효작

1급감사역 : 이 봉희

기획실 기획과장 : 김 상언

총무부 총무과장 : 신 영섭

총무부 경리과장 : 김 형언

총무부 관재과장 : 옥 재관

자금부 자금과장 : 임 병규

업무부 사료수급과장 : 조 홍래

무역부 무역1과장 : 민 봉식

무역부 무역2과장 : 정 세진

主畜 復合農家造成

- 김局長 한미 합동세미나서 밝혀 -



김광식 축산국장은 미국공보원에서 개최된 한미 합동유우 도입세미나에서 앞으로 정부는 유축농가가 아닌 主畜復合農家 造成에 힘쓰겠다고 말했다. 우리나라 농가 호당 수익이 도시근로자 소득을 앞지르고 있으나 지금까지 미곡중심 농가소득증대는 농경지와 단위당 수확이 한계성에 이르렀다고 전제하고 금년부터는 축산과 경제작물에 중점을둔 농가소득증대 방안을 추진해 나갈 것이라고 말했다.

한국수출입 오파협회 명칭 변경

한국 수출입 오파협회는 4월15일부터

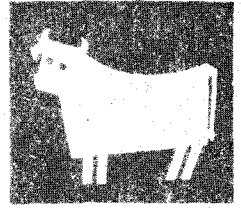

그 명칭을 한국무역 대리점 협회로 바꾸고 경제 제 5 단체로 비약할 것을 다짐했 하였다.

이날 현재 1370개사의 회원회사를 거느리고 있는 한국무역 대리점 협회는 이번 명칭 변경을 계기로 회원사의 권익보호 수입질서의 확립등 본연의 업무외에도 수입선 다변화 및 대일무역역조 개선에 힘쓰므로써 경제 제 5 단체로서의 이미지를 부상시킬 움직임이다.

현재 우리업계에서는 유리브리드, 하바드, 베테트인라, 로스, 바브콕, 하이케코 하이라인 태툼등이 무역 대리점 협회의 확인을 받은 오파를 사용해 왔다.

동양화학(주), 인산칼슘 제 공장준공

- 칼포스 - 16시판개시 -

동양화학공업(주)은 울산에 인산칼슘제 공장을 준공, 제품 칼포스-16이 4월부터 시판에 들어갔다.

품질내용은 인함량 16% 이상, 칼슘 25% 이상, 불소 0.18% 이하이며 시판가격은 kg 당 160원으로서 판매활동을 본격화할 움직임임을 보이고 있다.

농수산부, 배합사료용 첨가제의 안전사용 지침 마련

- 산란계에 항생제 사용규제 -

농수산부는 市乳, 유제품, 달걀육류 등 동물성 식품에서 인체에 해로운 잔류 항생물질이 나오는 것을 막기 위해 항생물, 설과제, 구충제 등 41종의 배합사료용 동물약품 및 첨가제의 안전사용 지침을 마련 오는 7월 1일부터 시행할 계획이다.

이는 가축에의 약품 및 첨가제별 사용량을 고시하고 유해성이 강한 것은 원칙적으로 사용하지 못하도록 한 것이다. 특히 어미가축, 산란중인 닭, 착유중인 젖소와 양에게는 항생제인 페니실린, 스트렙토마이신, 크로람페니콜을 투여하거나 배합사료에 첨가 사용하지 못하게 했으며 식용으로 쓰일 가축에 대해서는 도살전 7일동안 약품사용을 일체 금지시켰다.

옥수수 가공에 관한 세미나 개최

- 미사료곡물협회 美. 엔드슨 씨 초청

미국사료작물협회 한국지부는(지부장 박영인) 미농무성 중북부 농업시험장의 ROY. A. Anderson 곡물가공부장을 초빙, 우리나라 옥수수 가공산업발전을 위한 기술 등 제반문제에 대하여 자문하도록 할 계획이다.

동협회는 지난 76년 5월에도 캔사스주립대학 W. Daio Eustace 교수를 초청하여 옥수수 가공업계를 자문케한바 있는데 옥수수 제품의 용도가 다양해짐에 따라 오는 23일 엔드슨부장을 초청하여 약 2주간에 걸쳐 우리나라의 옥수수 가공현황을 돌아보고 금후의 개선대책에 대한 업계와 의견을 나누도록 주선하고 5월 4일에는 서울 그랜드 호텔에서 세미나를 가질 예정이다.

미국 사료곡물 파종 4% 줄듯

미농무성은 올해 미국의 옥수수, 귀리

축산업계 동향

보리, 수수 등 사료곡물의 파종면적이 1억 2천 3백만 에이커로 작년보다 4% 감소할것 같다고 예상 하였다.

농무성은 밀, 쌀등 식량곡물 파종면적도 작년보다 11%가 감소한 7천90만 에이커로 예상된다고 밝혔는데 미국의 곡물 경작면적이,작년보다 감소한것은 국내재고가 많아 곡물가격이 계속 하락세를 보이고 있기 때문이다.

농무성은 이번 발표는 파종시기를 앞두고 48,000명의 농민을 무작위 추출해 실시한 조사에 근거를 두고있어 매우 정확한 것으로 평가되고 있다.

최근 옥수수 가격은 \$화의 가치 하락과 함께 작년 9월의 70\$에서 105\$까지 상승되었다.

국내 옥수수 재배 년차적으로 확대

-사료용 원료자금 위해-

거의 전량을 수입에 의존하고 있는 사료용 옥수수의 국산대체를 위해 새로 개발 육성한 다수확 신품종(10a당 864kg 생산) 수원 19, 20, 21호를 79년에 15,000ha 80년에는 2만ha로 재배 면적을 확대키로 하였다.

재배된 옥수수는 쌀 수매가격의 45% 수준으로 정부에서 매입해 주기로 하였으며 2년간의 재배결과 타 작물보다 유리할 경우 재배지역을 확대할 계획이다.

제 1회 봉황배 테니스 대회 개최예정

— 제 9차 전국축산인 테니스대회 —
적국 축산인 테니스회가 테니스를 통하

여 건강을 증진하고 친목을 도모하기 위하여 매년 실시하는 제 9차 전국 축산인 테니스 대회가 아래 내용과 같이 오는 5월 7일(일) 오전 9시, (우천시는 5월14일) 서울농대(수원 소재) 테니스 코트에서 열린다.

① 경기운영 : 금배, 은배 조로 구분, 금배조는 역대대회 준우승 이상조 및 신청자에 의해서 결정.

복식으로 3개조가 예선리그를 벌여 1위가 결승 토너먼트에 진출.

② 회비 : 2,000원

③ 시상 : 우승, 준우승(금, 은배)

각조우승 : 기념품등.

④ 신청접수처 : 서울 성동구 성수동 2가323. 흥성사료(전화. 45-0541 3281)

또한 축산업 유관단체 및 기관장들이 실력을 겨루는 제 1회 봉황배 테니스대회가 동일한 일시와 장소에서 개최되는데 많은 신청이 있기를 바란다고.

그린벨트 관리 대폭강화

= 허가관서 모두 상향조정 =

건설부 불법건축물 1천155건조치

건설부는 지금까지 읍면장허가로 그린벨트내의 주택의 증축, 축사, 퇴비사의 신증축을 하던것을 군수허가로 상향조정하는등 그린벨트 관리를 대폭 강화하였다.

건설부는 작년도 내무, 국방, 건설등 3부 합동으로 4천 7백37명을 동원하여 34일간 실시한 합동조사결과에 따라 1천 1백55건의 불법시설물을 철거했거나 고발조치하고 관련공무원도 엄벌에 처했었다.

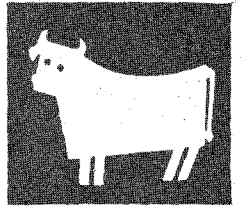

이번에 강화조치된 그린벨트 관리규정 개정안의 주요골자를 보면 ① 현행90명이 내의 우마사, 돈사, 계사의 구별을 축사로 단일화하여 시장, 군수가 허가하고 ② 농가의 변소, 헛간을 다용도 부수시설로 인정 했으며 ③ 수산업 협동조합 이하는 구판장, 하치장, 창고등은 건설부장관이 허가하고 ④ 공장 종업원의 후생 시설은 국무회의가 의결하며 ⑤ 국민학교, 중학교의 운동장 확장은 국무회의의 의결로 하고 ⑥ 공원 묘지도 인구 50만 이상의 대도시 주변에 한정했다.

새마을 낙농단지 1백39곳 조성

-81년까지 948억 자금 -

농수산부는 농가소득 향상과 우유의 자급 기반을 갖추기 위하여 전국을 14개 낙농지대로 나누어 각 낙농지대 별로 乳加工 업체를 유치, 시범 목장을 설치케 하고 이를 중심으로 시군단위 139개소의 낙농단지를 조성, 81년까지 모두 68,200마리의 젖소를 도입하여 입식시킬 계획이다.

이 사업을 위해 81년까지 948억의 자금으로 초지조성에 50%보조 30%융자, 젖소구입, 축사시설 착유기, 집유냉각기 및 카터 등 시설에는 70%를 융자키로 했다.

농업자금 1천1백86억 지원

농협 중장기 자금융자 지침마련

농협중앙회는 농업개발에 필요한 중장기 자금을 효과적으로 융자 지원하기 위

해 올해 총 1천1백86억 1천3백만원의 자금을 공급하고 신용 대출 한도도 지금까지 30만원이던 것을 1백만원으로 크게 올렸다.

17일 농협이 마련한 「78년도 중장기 농업자금 융자지침」에 따르면 재특자금, 축산 진흥기금등 농업개발 자금은 연이율 10.5%, 국민투자 기금은 3년 이내의 경우 연10%, 3년내는 8년내는 11%이고 재특 회전 자금과 농업 개발자금중 농산물 복합 가공 사업자금은 연이율 9%의 조건으로 각각 지원하도록 돼있다.

각 사업별로 투입될 자금 규모는 다음과 같다. (단위:백만원)

- ◁ 축산진흥 = 3백19억 3천 9
- ◁ 경제작물재배 = 1백49억 8천 4
- ◁ 농업기계화 = 3백15억 9천 8
- ◁ 농산물유통개선 = 30억 6천 1
- ◁ 새마을소득증대종합개발 = 52억 7천 1
- ◁ 농지개발 = 1백25억 4천 9
- ◁ 양곡창고건설 = 1백53억 5천 6
- ◁ 농가부업개발 = 3억 3천 8
- ◁ 농업 후계자 육성과 영세 농가립지원, 산림개발등.
- 기타 사업개발 = 35억 1천 7 이다.

축산진흥회 전화안내

주소 : 서울시 종로구 창신동 292 (원풍빌딩)

회 장 실 : ⑤ 1800 0252
 부 회 장 실 : ⑤ 2800
 감 사 실 : ⑤ 1955
 기 획 실 : ⑤ 9616
 홍 보 실 : ⑤ 6759

축산업계 동향

총무담당이사실 : ⑤2 9655
 업무담당이사실 : ⑤3 8526
 무역담당이사실 : ⑤4 0109
 업 무 부 : ⑤4 5386
 총 무 부 : ⑤5 3964
 자 금 부 : ⑤4 5319
 진 흥 부 : ⑤5 0722
 무 역 부 : ⑤5 3764
 조 사 부 : ⑤5 6342

이전. 변경

- 성원부회장(안양) : 종계장에 전화 시설(군자)328
- 김해부회장 : 사무실에 전화 시설. (김해) 4815

미국작년 농산물 수출 240억달러

육류수출 6억8백만 달러

매년1백억달러흑자

미국의 77회계년도(76년 7월~77년 6월 말)의 농산물 수출은 전년대비 14억달러 5.5%가 늘어난 2백40억 달러에 달해 74회계년도 이후 계속 유지해온 210~220억달러선을 처음으로 상회했다.

그런데 77회계년도 중의 농산물수입을 76회계년도 보다 29억달러가 증가한 1백33억 달러에 달했는데 특히 커피원두의 경우엔 수입가격의 급등으로 전년보다 17억달러(8%)의 추가부담이 생겨 40억달러 규모에 달했다. 이와는 대조적으로 국제가격이 크게 내린 원당 수입에선 전년보다 3억5천만 달러가 줄어든 11억 달러를 지원한 것으로 알려지고 있다.

미국의 71년 이후 농산물 수출입 상황을 보면 다음 표와 같다. (단위 백만달러)

농산물 수출

| | 구 회 계 년 도 | | | | | | 신회계년도 | |
|-----------|-----------|-------|--------|--------|--------|--------|--------|--------|
| | 1971 | 1972 | 1973 | 1974 | 1975 | 1976 | 1976 | 1977 |
| 농산물계 | 7,753 | 8,046 | 12,902 | 21,292 | 21,578 | 22,146 | 22,760 | 24,013 |
| 육 계 품 | 142 | 178 | 307 | 317 | 342 | 573 | 592 | 608 |
| 곡 물 | 2,689 | 2,589 | 5,572 | 10,332 | 10,942 | 11,297 | 11,539 | 9,275 |
| 소 맥 | 1,225 | 1,071 | 2,387 | 4,738 | 5,001 | 4,986 | 4,741 | 3,003 |
| 사 료 곡 물 | 1,127 | 1,141 | 2,346 | 4,686 | 4,813 | 5,641 | 5,966 | 5,345 |
| 과 실 조 제 품 | 341 | 381 | 457 | 589 | 648 | 730 | 937 | 1,027 |
| 야 채 조 제 품 | 214 | 235 | 296 | 407 | 549 | 557 | 595 | 697 |
| 일 담 배 | 570 | 570 | 639 | 814 | 910 | 917 | 929 | 1,085 |
| 유 량 종 자 | 1,342 | 1,474 | 2,468 | 3,525 | 3,212 | 3,341 | 3,269 | 4,643 |
| 대 두 | 1,275 | 1,391 | 2,287 | 3,254 | 2,951 | 3,078 | 3,038 | 4,307 |
| 면 화 | 497 | 534 | 756 | 1,311 | 1,028 | 882 | 910 | 1,528 |

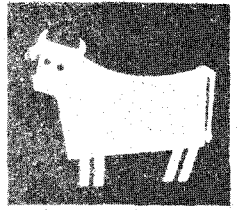

농산물 수입

| | 구 회 계 년 도 | | | | | | 신회계년도 | |
|------|-----------|-------|-------|-------|-------|--------|--------|--------|
| | 1971 | 1972 | 1973 | 1974 | 1975 | 1976 | 1976 | 1977 |
| 농산물계 | | | | | | | | |
| 육계품 | 5,828 | 6,048 | 7,324 | 9,549 | 9,579 | 10,107 | 10,514 | 18,382 |
| 우육 | 1,011 | 1,093 | 1,361 | 1,784 | 1,053 | 1,371 | 1,435 | 1,289 |
| 돈육 | 687 | 761 | 965 | 1,258 | 656 | 839 | 902 | 821 |
| 낙농품 | 369 | 282 | 342 | 468 | 360 | 485 | 483 | 428 |
| 원당 | 126 | 140 | 196 | 455 | 209 | 244 | 260 | 301 |
| 거피 | 824 | 928 | 943 | 1,396 | 2,763 | 1,630 | 1,457 | 1,105 |
| 커피원두 | 1,161 | 1,110 | 1,485 | 1,692 | 1,225 | 2,024 | 2,234 | 3,974 |
| 과실및실 | 271 | 281 | 339 | 389 | 383 | 428 | 715 | 912 |
| 식물유지 | 150 | 163 | 171 | 335 | 599 | 472 | 466 | 545 |

닭고기 유통구조의 개선

4월26일 동아일보등 일간지에 닭고기의 유통구조가 개선됩니다."라는 제하의 서울세육공판(주)Tel.25-7104-6의 광고에 대하여 본회에서 관계기관에 확인한바, 동회사 자체의 임의 광고로 확인되었다.

최근 육계 가격의 하락이 장기화되고 특히 사료의 생산판매 억제 조치로 어려운 입장에 있는 육계생산업자에 또다른 76년의 불안이 오지않나 하고 우려를 하였다.

정부는 아직까지 새로운 육계유통에 대한 구체적인 방법이 확정되지 않고 있으나 언젠가는 도계 유통이 되어야 한다는 점을 생각하여 사전에 만반의 준비를 하기 바란다.

퓨리나 코리아(주)

○ 김원태(서울대 농대 축산과졸, 울산실

업(주) 근무)씨를 영업부에 특채.

○ 씨서비스업소 경리담당자 교육.

전국의 퓨리나 씨서비스업소 경리-담당자 40명을 서울 영등지구의 반도유스 호스텔에서 지난 4. 21-22간 장부기장및 세무에 대한 교육 실시.

○ 씨서비스업소 소장 교육.

한편 씨서비스업소 소장교육도 경리 담당자 교육종료후 4. 22-23까지 동일 장소에서 퓨리나 프로그램에 대한 교육을 실시하였다.

朴俊榮 실장(한협가금육종농장)



우리나라 언론

발전을 위해 뜻한바 있

어 농업경제신보 서울 지사장에 취임하고

축산업계 동향

대법원과 MBC 중간에 있는 중구정동의 정동회관 101호실로 사무실을 별도설치 하였다.

농업경제신보는 우리나라 유일의 농업 경제지로 본사는 대전에 있다.

◇ JORGE. KELLY (미국 피터슨 (Peterson) 농장 국제영업 담당이사)

육용계 전문 육종회사인 피터슨 농장에서 서는 추위와 더위에서도 잘자라는 새로운 육용계 Peterson을 개발하고 한국상륙을 위하여 지난 3월29일 내한 대구의 칠성 부화장(대표김 상)과 한국 총대리점 계약을 체결하였다. Tel 대구 45-5549

44-3724

◇ 전동용사장(동화 농산(주) 사장)

종돈 구입및 업무협약자 4. 21일오후 9시30분 도미 하였다.

◇ Michael S. Carey (영국 Ross 육종 농장 동남 아시아및 인도 파키스탄 판매부장)

4월 8일 Ross 농장의 육용계 Ross 백색 산란계 Ross white 혼색산란계 Ross Tint 갈색 산란계 Ross Brown의 한국 판매를 위하여 내한 하였다.

Ross I 은 일부 한협회원이 영국으로부터 직접 P. S를 수입하여 현재 사육중에 있다.

◇ R. W. G ee (호주 연방정부 1차 산업성 수의국장)

지난 3월13~14일 양일간 호주산 가축

의 검역조건및 수입에 대한 제반 문제를 협의차 내한하여 농수산부 검역소 가축위생 연구소 관계관과 의견교환을 하였다.

◇ 이택용(한국 종축개량협회 사무국장)

일본 홀스타인 등록협회와 한국 종축개량 협회는 사무국 직원들의 상호교환 교육 계획에 따라 지난 4월17일 약 2주간의 예정으로 출국 하였다.

이택용 국장이 다녀온후 동협회는 년차적으로 전직원을 해외출장 훈련교육을 실시할 계획이라고 한다.

◇ 김경휘 방역계장 동남아 시찰

농수산부 가축위생과 김경휘 계장은 지난 연말 인도네시아 일본, 태국, 홍콩, 필리핀등 동남아 여러나라의 가축방역 현황을 시찰하고 귀국하였는데 이를 참고로 우리나라 가축 방역업무에 더욱 철저를 기할것이라고 한다.

◇ 축산기구사: 이번에 깨스 육추기및 예방접종기(MD) 등을 도입하였다.

업계인사

- 축산진흥회: 권항기(전사료협회 기획과장)씨가 조사부 경영조 2계장으로
- 천호부화장: 오경록(전안양가축위생연구소)씨를 병성감정실 실장으로 특채.
- 영육부화장: 현해(전 삼화목장 근무)씨를 판매주임으로 특채.
- 진명사료: 백명기 영업부장을 상무로, 변동화 생산과장을 생산부장으로 승진발령.

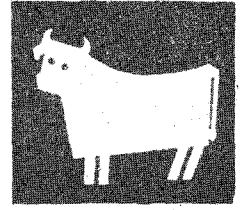

- 삼우화학 : 주재철(건국대학 축산과 졸) 씨를 경남지역 담당영업사원으로 특채.
- 대성미생물(주) : 박영환(영남대학축산과 졸) 씨를 경북주재 영업사원으로, 김세빈(산업대학 졸) 씨를 서울지역 영업사원으로, 유인향(대전축산전문학교) 씨를 전북주재 영업사원으로 채용.
- 이글케미칼 : 이병하(건국대학 축산과 졸) 씨를 영업부 직원으로 채용.
- 축산단체연합회 : 편집부의 박상중씨가 축산진흥회홍보실 출판계장으로.
- 한국동물약품 : 안병국(동아대졸) 씨, 정동근(건국대 축산대학졸) 씨, 이장우(건국대 축산과졸) 씨를 영업부 직원으로 채용.
- 중앙농산(전북정읍) : 윤선하씨를 생산과장대리로 승진발령.

농수산부소식

국립생사검사 소장 허현도(사료과장)
 사료과장 이영래(사료과유통사료계장)
 농특기획과장 이상무(축산과기

회계장)

축산과대가축계 이상윤(강원도원성군)
 축산과기획계 정행진(농업경제연구소)
 축산과기획계 이범무(농수산부총무과)
 사료과유통사료계 이연무(특정지역개발과)
축산진흥회
 진흥부가축계량과장 윤철준(축산과)
 업무부 강호(축산과)
 업무부 김형남(사료과)
 진흥부 박수영(가축위생과)
 김직현(가축위생과)
 총무부 유해진(축산과기획계)
 오호영(축산과기획계)

사무실 이전(4. 15)

사료과→농수산부 별관 3층으로(구 국민대) 축산물 가공이용과→종합청사 18층에서11층1109호로 이전.

**점음과 땀과
 신용으로 봉사해 드립니다**

취급품목

*가축예방약 *치료제
 *소독약 *사료첨가제
 *기타 국내외약품

동두천가축약품

정왕모. 안영숙
 전화. (동두천) 704번
 경기도 양주군 동두천읍 생연 2리 698