

한 협 협 력 회 소개

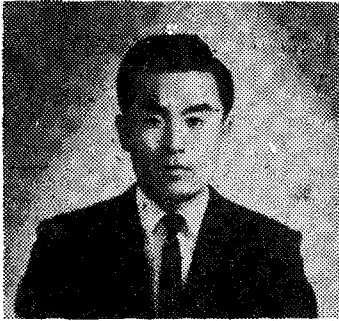

〈윤경중 협의회장〉

우리나라 양계 산업에서 유일한 한협가금육종 주식회사에서 종계를 육종, 개량하여 전국적으로 보급시키고 있다는 것을 알고있는 양계가들이 이제는 많다고 할 수 있겠으나 아직도 모르는 사람들이 있는 것을 생각하면 서글픈 일이다. 우리 양계업자들도 내 것을 먼저 알고 남의 것을 알아야 되지않겠는가? 무조건 내 것은 맞고 남의 것을 숭배하는 사상은 고쳐져야 된다고 생각이다. 한협품종도 외국계의 성능을 능가 할 수 있을 정도에 도달하였으며 그 동안의 많은 악조건을 극복하고 20여년동안 심혈을 기울여 육종개량한 결정체인 것이다 이와같이 한협품종이 점차적으로 대한양계협회의 경제능력 점정성적이나 시범양계가들에게 인정받고 있는 것은 사실이다. 지금이야말로 옛날과 같은 자질의 성능과 무절제하게 부화하여 생산한 병아리가 아닌 품종이 개량되고 성능이 우수하다는 것을 인식하여야 할 것이다. 무조건 외국계를 선택하여 무수한 질병을 유발시키고 잡종병아리를 구입하여 경제적인 손실을 크게 당하고 있는 양계가들이 얼마나 많이 속출하였는가?

이제는 양계업자 자신들이 철저한 경영 분석

- * 한협 122호 (백색산란계)
- * 한협 222호 (혼색 //)
- * 한협 333호 353호 (갈색산란계)
- * 한협 603호 (대형전용육계)
- * 한협 633호 (중형전용육계)

을 하므로써 연이나 계속되는 현재의 양계 불황을 극복할 수 있을 것으로 본다.

一. 한협 협 력 회 의 창 설

이와같이 한협 협 력 회 회원은 양계가들의 좀더 높은 수익을 올리기 위하여 지난 1973년 9월 18일 회원 31명으로 구성하여 협 력 회 를 창 설 하였던 것이다. 협 력 회 임원은 회장 윤경중(서울, 서울부화장), 부회장 라채면(대구, 신성부화장) 감사 이성부(서산, 서산부화장), 박종인(광주, 광주부화장)으로 선임 되었다. 한협실용계를 전국적으로 판매할 수 있도록 판매망을 조직하여 보다 넓은 양계 경영을 할 수 있도록 하고 협 력 회 회원간의 친목은 물론 양계기술의 교류를 꾀하는 목적으로 매월 정기적으로 모임을 가져왔다. 이제까지 5회까지 계속되었으며 앞으로도 매월 정기적으로 회의를 개최하여 우리나라 양계 산업의 발전을 위한 일익을 담당하기에 노력하고 있다.

二. 한협 품 종 의 특 징

1) 한협 122호(백색산란계)

우리나라에서 육종 개량된 것이므로 기후 풍토 및 환경조건에 가장 알맞고 능력이 우수하며 대란성으로 수익성이 높은 백색산란계이다.

① 항병성이 강하여 생존율이 높다.

- 육추율(0~8주령) 99%
- 육성율(9~22주령) 98%
- 성계생존율(23주령~) 92%

② 산란능력과 사료효율이 높고 대란성이다.

- 초산일령 163일(50% 산란율)
- 산란능력 년간 산란개수(헨·하우스) 274개
- 산란율(헨·데이) 평균 75%

- 평균난중 60g
- 사료효율 2.69

③ 체질이 강건하고 균일한 체중이다.

- 초산시 1,700g
- 성계시 2,000g

상기와 같이 한협 122호는 우수한 성능으로서 사양관리조건을 철저히 하고 충분한 사료조건을 구비한다면 어느품종도 따르지 못하는 성능을 발휘하여 최고산란율 91~95%이상까지 유지되며 산란지속성이 강하여 도매시(72주령)까지도 65%의 높은 산란율을 유지하는 특성을 가진 백색산란계이다.

2) 한협 222호(혼색산란계)

품종간 교잡종이므로 항병성이 강하고 거친사료(조사료)에도 효율이 높으며 혼색 대란이며 다산성(多産性)이 특징이다.

3) 한협 333호, 한협 353호(갈색 산란계)

질은 갈색 대란(평균 60g)으로 체질이 강건하여 생존율이 높고(성계 생존율 94%) 산란율이 높은 품종이다. 한협 222호와 같이 조사료에 효율이 높아 농가수익을 높일 수 있는 농촌부업양계로서 최적 품종으로 이용될 수 있으며 큰 부담없이 사양관리 할 수 있는 품종이다.

4) 한협 603호(대형 전용육계)

항병성이 강하여 생존율이 높고 성장속도가 빠른 대형 전용육계이다. 사료효율이 높으며 육색과 육질이 좋으며 체형이 이상적인 우리나라 최초로 생산되고 있는 대형육계 품종이다.

- 육추율 99%
- 육성율 99%
- 성장속도 8주령시 체중 1,828g
- 사료요구율 0~8주령시 2.14

5) 한협 633호(중형 전용육계)

한협 633호는 병아리 가격이 저렴하여 6주령

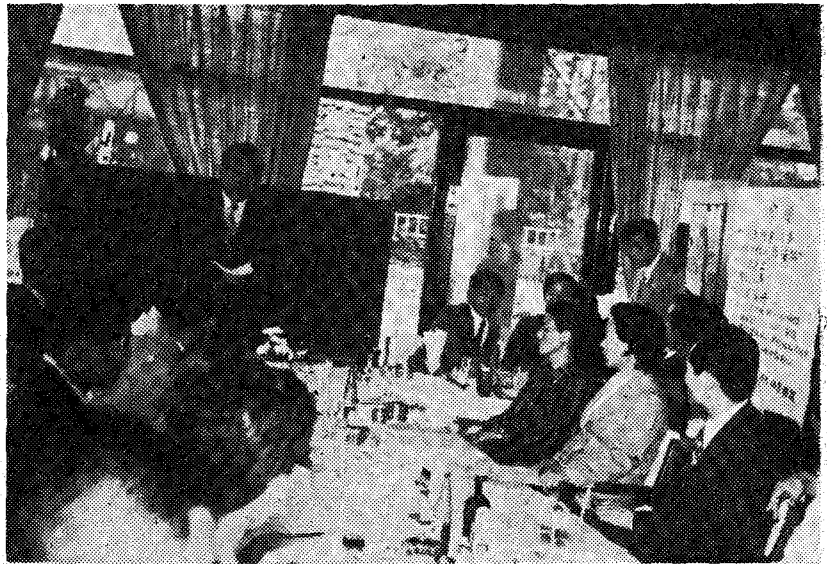

<협력회 세미나 광경>

평균체중 1,020g)에 치킨센타용으로 판매 되어도 경제적이며 8주령(평균체중 1,550g) 이상으로 사육하면 하이브로 성적에 준하므로 수익성이 높은 전용육계 품종이다.

三. 한협품종의 경제능력 검증 성적

매년 사단법인 대한양계협회(전한국가금협회)에서 실시하는 산란계와 육용계의 경제능력 검증 성적에서 한협품종의 성능이 우수성을 인정받고 있다. 표(I)에서와 같이 산란계 경제능력



〈한협 협력회 창립시 회원일동 기념 촬영〉

<표 1>

산란계 경제능력 검정 성적

검정 회 수	검정 년도	출 품 수			종 별	육추율 (8주령 이하)	육성율 (150일령 까지)	성 생 존 율 (500일령 까지)	산란지수 (헨·하 우스)	산란율 (헨·메 이)	평 균 난 중	적 요	
		외국 종	국내 종	계									
제 1 회	1966	2	5	7	동신 DL (한협 122호)	%	%	%	계	%	g		
	1967				100.0	96.0	89.5	211.5	62.0	55.6			
					외국종평균	98.0	100.0	79.6	192.0	58.8	59.2		
제 2 회	1967	4	12	16	동신 DL	100.0	100.0	88.0	201.8	61.5	54.5		
	1968				99.0	97.5	84.5	200.1	62.2	59.5			
					외국종평균	99.0	97.5	84.5	200.1	62.2	59.5		
제 3 회	1968	9	10	19	동신 DL	100.0	96.0	77.0	197.8	65.4	52.8		
	1969				95.3	97.0	72.6	188.0	63.2	58.8			
					외국종평균	95.3	97.0	72.6	188.0	63.2	58.8		
제 4 회	1969 — 1970											동신 DL 출품 없음	
제 5 회	1970 — 1971											未發表	
제 6 회	1971	20	4	24	한협 122호	100.0	76.0	94.7	242.8	72.0	59.8		
	1972				99.8	85.8	69.5	186.0	66.5	58.4			
					외국종평균	99.8	85.8	69.5	186.0	66.5	58.4		
제 7 회	1972	14	5	19	동신 DL	100.0	100.0	96.0	198.1	58.2	59.6		
	1973				99.8	99.1	87.1	210.9	63.4	61.3			
					외국종평균	99.8	99.1	87.1	210.9	63.4	61.3		

〈주〉 위성적은 초생추부터 500일령까지의 랜덤샘플테스트(R.S.T)에 의거한 것이며 사단법인 한국가금협회 발행 월간양계 69년 11월호, 72년 9월호, 73년 10월호에서 발췌.

<표 2>

육용계 경제능력 검정 성적

검정 회 수	검정 년 도	종 별	육추율 (0-4주)	육성율 (5-8주)	생존율 (%)	성 장 속 도		사료요구율		적 요
						8 주	10주	8 주	10주	
제 4 회	1972	한협 603호	100.0	100.0	98.7	1,808.5	2,228.8	2.19	2.57	
		외국중평균	99.5	99.7	98.3	1,795.2	2,245.2	2.15	2.51	
제 5-1 회	1973	한협 603호	100.0	99.3	99.3	1,403.1		2.50		
		외국중평균	99.9	99.3	99.2	1,482.9		2.57		

<주> 위 성적은 사단법인 한국가금협회 발행 월간양계 73년 2월호 11월호에서 발매

<표 3>

육용계 경제능력 검정 성적

검정 회 수	검정 년 도	종 별	육추율 (0-4주)	육성율 (5-8주)	생존율 (0-10주)	성 장 속 도		사료요구율		적 요
						8 주	10주	8 주	10주	
제 3 회	1971	동신 Bro (한협 633호)	100.0	100.0	100.0	1518	2018	2.22	2.56	

<주> 위 성적은 사단법인 한국가금협회 발행 월간양계 72년 3월호에서 발매

성적을 보면 매년 성계생존율이 높아 한협품종의 '강건성을 과시하였으며 산란지수와 산란율도 높아 양계업자의 수익을 올릴 수 있는 백산란계라는 것이 증명 되고있다. 표(2)의 한협 603호 대형전용육계는 73년도에 처음분양, 되었으며 병아리가 육계로서 환경에 적응력이 강하고 성장속도나 사료요구율을 보아도 외국계의 전용육계와 대등한 성능을 발휘하고 있음이 증명되고 있다.

표(3)의 한협 633호 중형전용육계는 종래에 무수히 생산된 세미 초생추와 대체 할 수 있는 성능좋은 육계를 생산하고 육질이 좋은 품종이며 성장속도를 보더라도 대형전용육계와 동일한 수익성 높은 품종이다. 이와같이 한협산란계나 육용계의 성능이 외국계에 비하여 떨어지지 않을 뿐더러 우리나라의 시장성에 맞는 품종을 선택하여 경제성을 추구하므로써 우리 양계업이 발전하리라 믿는다.

四. 한협 협력회 회원

부화장	대표자	주 소
경기부화장	유 황	경기도 시흥군 남면 당리 7의 5
경남양계부화장	서태주	경남 마산시 남성동 191
광주부화장	박종인	전남 광주시 양림동 8의 15

대 중 부 화 장	강태호	제주도 제주시 용담 2동 6 24의 10
동 명 부 화 장	박성규	경기도 안성군 안성읍 신 흥동 228
동 순 부 화 장	동세운	경기 수원시 오목천동 526 의 1
동 신 부 화 장	박준기	서울 동대문구 휘경동 245 의 2
동 양 부 화 장	박인수	전북 전주시 덕진동 2가 148
명 지 부 화 장	정석택	충북 증원군 주덕면 창천 리
부 살 부 화 장	우정철	부산시 서구 초장동 2가 52
서 산 부 화 장	이성부	충남 서산군 서산읍 석림 리
서 울 부 화 장	윤경중	서울 성동구 천호동 421의 9 청원빌딩 302호
성 민 부 화 장	홍세표	충남 아산군 온양읍 실옥 리 2구
소 신 중 계 원	이필용	경기 부천시 괴안동 115
신 기 농 장	이상운	경북 대구시 북구 산격동 1382의 10
신 성 농 장	오세경	경기 안성군 양성면 방신 리
신 성 부 화 장	라채면	경북 대구시 동구 신천동 1000
신 일 부 화 장	정재덕	경북 대구시 동구 범어동 234

영성부화장	강호재	경북 안동시 용상동 1009
우화부화장	김교석	경기 이천군 장호원읍 진압리 102
유일농원	이규상	서울 영등포구 오류동 27
일왕목장	김태준	경기 시흥군 의왕면 오전리 187
진북부화장	정유섭	전북 이리시 갈산동 3
창동부화장	김수동	서울 도봉구 쌍문동 62
춘천부화장	정동현	강원도 춘천시 근화동 66
충남부화장	최충환	충남 대천시 대흥동 172의 2
포항종금장	오동근	경북 포항시 두호동 138의 2
한일부화장	김중산	강원도 춘천시 효자동 2구 368의 7
함일목장	주원근	경기 양주군 구리읍 갈매리
협신부화장	제삼주	경남 김해군 대저면 사덕리 417의 14
홍일부화장	안승식	서울 영등포구 양재동 41

五. 협력회 회원활동

1) 한협 실용계의 선전 및 판매개척

한협협력회 회원은 우리나라 전국적으로 분포되어 있어서 양계산업의 발전을 위한 적극적으로 활동할 수 있는 조건이 구비 되었으며 한협 품종에 대한 선전 및 판매에만 그치지 않고 양계업자의 사양관리, 보다 나은 수익을 올릴 수 있도록 분석, 평가하고 수시로 변하는 양계 상황에 대처할 수 있는 선구적 역할을 하고 있다.

2) 회원간의 사업평가

협력회 회원은 한협가금육종주식회사에서 분양받은 종계의 사양관리, 사료의 대책 및 방역에 대한 기타 문제시 되는 것을 분석하고 매월 회의마다 제기하여 상호간에 토론하여 회원간의 사업의 발전을 위하여 노력하고 있다.

3) 애프터·서비스(after service)를 위한 양계 세미나 개최

회원의 기술을 향상시키고 양계업자에게 애프터·서비스(after service)를 위한 양계분야에 부

문별로 전문적인 우리양계업계의 권위있는 분을 모시고 매회마다 세미나를 개최하고 있다. 종계의 점등관리, 사료관리, 위생관리, 수정율관계, 부화장관리 및 위생, 경영분석등 회원이 직접 미치는 문제들을 제기하여 세밀한 파악과 토론하여 회원의 발전을 도모하고 있으며 앞으로도 계속 한협 협력회는 철저한 경영분석하는 협회로서 노력을 다 할 것이다.

六. 74년도의 협회의 사업방향

1) 양계업자의 지도사업

한협 협력회 자체적으로 한협품종 실용계의 사양표준(한협 122호, 333호, 353호, 603호, 633호)을 만들었다. 한협품종이 분양되는 양계업자에게는 필히 사양표준표를 동시에 배부토록하여 종래의 무게확성, 사양관리를 수정하여 주고 사양표준과 실제관리를 철저히 비교 검토하도록 적극적으로 권유하고 있으며 회원과 양계업자의 거리감을 좁히고 같이 경영분석을 하여 조금이라도 더 높은 수익을 올리도록 활동하고 있다. 이것이 우리 양계업계가 발전하기 위하여는 절실히 요청되고 있는 현실임을 주시하여야 할 것이다.

또 양계업자로서 문제점이 발생하였을지 하더라도 한협회원에게 연락하면 항상 같이 토론하고 타개할 수 있는 방법을 연구하도록 노력하고 있다.

2) 양계업자의 기술향상 도모

지금의 우리나라 양계분야에는 자주 변천해나가는 새로운 양계기술을 습득하고 향상키므로서 보다 나은 양계경영을 할 수 있으므로 한협회원은 이런 문제점을 파악하여 중계적 역할의 임무를 가지고 활동하고 있다. 한협품종이 분양된 곳에는 품종의 성능을 최대한 발휘할 수 있도록 자주 양계업자와 대화를 나눌 수 있도록 노력하고 있다.

한협협력회는 여러분의
협회입니다.