

대한건축사협회

제 2 회

定期 總會

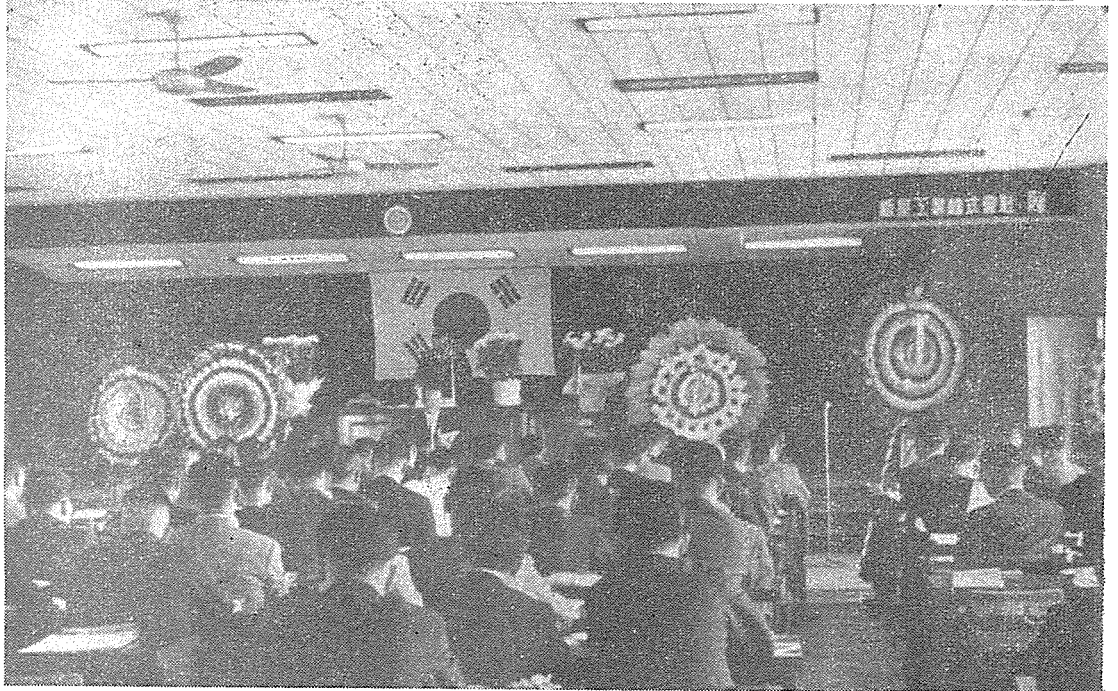

- ◇ 任員改選
- ◇ 定款改正
- ◇ 1967年度決算承認
- ◇ 1968年度事業計劃承認
- ◇ 1968年度豫算承認
- ◇ 決議事項

大韓建築士協會는 第二回 定期總會를 1967年 9月 29日 午前 10時 30分부터 建設會館 會議室에서 代議員 總 120名中 104名의 出席과 많은 來賓이 參席한 가운데 開催하여 發展途上의 協會의 重要事項을 午後 9時가 넘도록 處理했다.

安仁模理事의 司會로 열린 이날 總會는 張起仁會長의 「發展途上에 있어서 協會의 現實에 대한 不滿, 不平을 論하기 前에 어떻게하면 發展할 수 있으며 建築士의 社會的 地位라든지 또는 建設面에 있어서의 貢獻하는 바가 얼마나 커질 것

이나 이것은 오로지 여러분의 힘과 誠意에 달려 있는 것입니다」라는 要旨의 開會辭에 이어 建設部長官의 致辭와 宋政求 韓國建築家協會長의 祝辭가 있었고 지난 4月의 優秀建設資材 展示會에 出品한 康晉參, 金萬盛, 李伯吉, 李明煥, 張太煥氏等 6名의 會員作品에 대한 施賞式이 있었다.

議案審議에 앞서 1967年度 事務報告가 部別로 報告되었으며 金鍾植監事로부터 別記와 같은 監查報告가 있었다.

1967年度 決算報告를 李鍾泰 總務擔當理事가

1968年度 豫算 總 9,663,100원 通過

會長에 **金 在 哲** 前總務理事

理事에 **姜 大 雄 · 康 晋 參 氏** 監事에 **具 玠 會 氏**

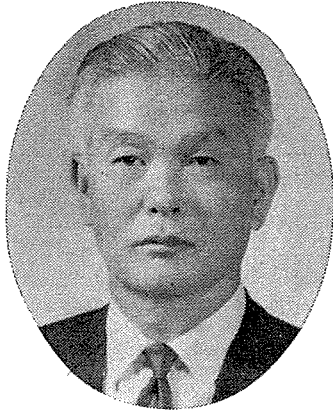

會長 金 在 哲



新任理事 姜大雄

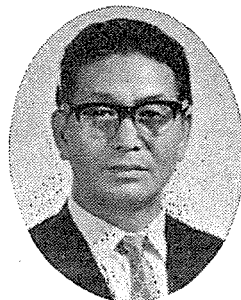

新任理事 康晋參

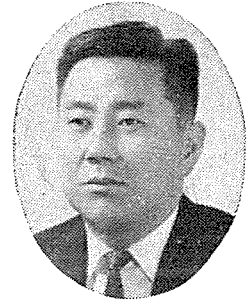

新任監事 具玠會

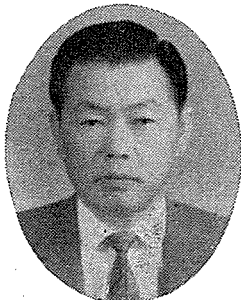

殘任理事 車景淳



殘任理事 姜奉振

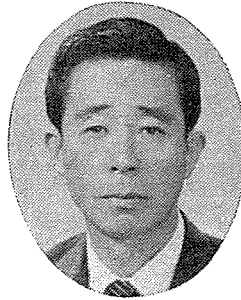

殘任理事 安仁模

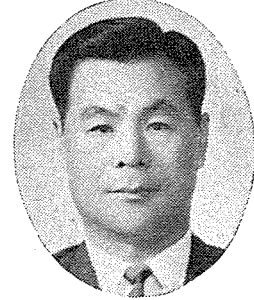

殘任監事 金鍾植

報告했는데 未收金으로 인해 이행되지 못한 積立金を 1968年度 豫算에 反映시킬 것을 단서로 決算報告를 받아 드렸다.

1968年度 事業計劃案 審議에 이어 1968年度 豫算案 審議에 있어서 장시간 논란 끝에 당초 제출된 12,040,000원 보다 2,376,900원이 삭감된 一般會計 8,283,100원과 特別會計 1,380,000원으로 總 9,663,100원으로 確定하고 建設部長官의 豫算承認에 따른 調整은 理事會에 一任키로 했다.

任員改選에 있어서 지난 第1回 臨時總會에서 殘餘任期 繼承으로 選出된 張起仁會長과 朴永晚 李鍾泰 兩理事의 任期滿了와 韓昌鎭監事의 自然任期滿了로 인한 任員改選에 있어서 會長選出에 있어서 無期名 投票를 實施하였든바 會長에 金在哲 前總務理事가 選出되었으며 전형위원회 구

성에 따른 理事 및 監事選出에 있어서 理事에 姜大雄, 康晋參氏가 監事에 具玠會氏가 各各 選出되었다.

특히 이날 總會에서는 定款規定에 따른 名譽會員 추대에 있어서 理事會에서 추대한 金允基 無任所長官, 李均相氏, 金世演氏 等 세분과 추대 회원으로 1890年代 出生한 會員을 추대하기로 한 理事會의 決定을 異議없이 받아 드렸다.

定款改正에 있어서 終來의 會計年度가 9月 1일부터 다음 해 8月 31日까지로 되어있던 것을 1月 1일부터 同年 12月 31日로 改正했으며 出版部를 研究部로 바꾸고 出版業務를 事業部에서 담당하며 研究業務를 강화시켰다.

其他 事項에서 朴永晚 前理事의 對政府 決議案을 異議없이 無修正 滿場一致로 通過시켰다.

致 辭

建設部長官 金 允 基

오늘 大韓建築士協會 第二回 定期總會를 開催하는 이자리에 本人이 몇 말씀 드리게 된것을 매우 기쁘게 생각합니다.

建築士法이 制定된지 滿三年이 지났고 大韓建築士會가 創立된지도 어느덧 두 泫을 맞게 되었습니다.

大韓建築士協會가 創立된지 不過二年 밖에 안되었지만 그 동안 協會任員과 建築士 여러분들의 꾸준한 努力으로 協會에 많은 發展이 있었음을 기쁘게 생각하는 同時에 그 勞苦를 致賀하는 바입니다.

지금 우리나라는 모든 部門에 있어서 發展의 人 途上에 있고 特히 建設面에 있어서는 刮目할 만큼 飛躍의 發展相을 드러내고 있습니다.

이것은 우리의 至上課業인 祖國近代化를 促進함에 있어 鼓舞의 現象이며 建築部門에 있어서의 發展은 建築士 여러분들의 꾸준한 研究와 努力의 結果이라고 생각합니다.

政府에서는 第二次 經濟開發五個年計劃事業으로 早速한 祖國近代化 作業을 서두르고 있습니다.

이와 同時에 政府에서도 建築士 여러분들에게 期待하는바 크며 따라서 여러분의 使命 또한

重且大한 것입니다.

그러나 最近에와서 建築工事を 疎忽히 取扱하는 事例가 있음은 심히 유감스러운 일이라 아니 할 수 없습니다.

建築士 여러분들은 設計를 하실 때에 적은 住宅하나를 設計 하거나 線하나를 그을 때에도 이것이 곧 都市發展과 直結하는 것이며 이것이 곧 祖國近代化作業의 一環이라고 생각하시고 더 한층 研究하고 技術을 研磨함으로써 靑丘大學本館 建築物의 倒壞事件과 같은 不詳事가 再發하지 않도록 努力하여야 할 것입니다.

建築士 여러분들이 소속되어 있는 協會는 建築士法의 保護를 받는 團體인 만큼 政府方針에 順應하여 더욱 더 研究하고 創意性을 發揮하여 設計와 工事監理에 疎忽함이 없이 誠實하게 그 責任을 完遂할 것이며 建築行政遂行에 있어서도 보다 積極의 協助 있으시기를 懇曲히 付托하는 바입니다.

끝으로 오늘 第二回 定期總會를 衷心으로 祝賀하며 貴協會의 無窮한 發展 있기를 바랍니다. 感謝합니다.

1967년 9월 29일

(代讀建設部企劃管理室長 金得兆)

決 議 文

우리들 建築士는 우리의 分에 相應한 國家觀과 國民的 義務感이 있음을 自負한다.

建築士法 第1條에 「이 法은 建築士의 資格과 그 業務에 關한 事項을 規定함으로써 建築物의 質的向上을 圖謀함을 目的으로 한다」 하였다.

1. 國內實情으로 延面積 100坪方미터 以內的 建築物이 全建築物의 80~90%를 차지하며 이는 國民住宅이 대부분이다.

2. 大邱의 某大學과 仁川의 某高等學校의 建築工事中에 發生한 倒壞 不詳事는 오로지 그 工

事管理의 不徹底함에서 온것으로 본다.

此際에 國民으로서 이를 等閑視 할 수 없다. 그러므로 建築士法 第1條에 規定한 目的을 達成하여 祖國近代化 作業에 이반이하기 爲하여 建築士法 第5條의 盲點을 時急히 是正할 것과 徹底한 工事監理를 建設部長官과 國會議長께 請願할 것을 決議한다.

1967年 9月 29日

大韓建築士協會

第2回 定期總會代議員一同

1967年度決算報告

1967年 8. 31 現在

財 產 目 錄

摘	要	金	額
現金	時在額		22,661
預金	商業銀行	5,720	—
	朝興銀行	12,956	—
未收金	正會員會費	842,327	—
	雜收入	80,400	—
	廣告料	227,000	—
假拂金			1,149,727
備品	什器備品買入原價		128,000
保證金	事務室賃貸保證金		246,310
	(資產合計)		500,000
	(負債)		2,065,374
			0

貸 借 對 照 表

1967年 8月 31日

(資產之部)			固定資產 合計	246,310
1. 流動資產			資產 合計	1,825,418
現金	22,661		(負債之部)	
預金	5,720		(資本之部)	
假拂金	128,000		3. 資 本 金	
未收金	922,727		4. 剩 餘 金	
保證金	500,000		移越剩餘金	957,825
流動資產 合計		1,579,108	後期移越金	867,593
2. 固定資產				
什器備品	246,310		負債資本合計	1,825,418

損 益 計 算 書

(自 1966年 9月 1日)
(至 1967年 8月 31日)

收		益	費		用		
科	目	金	額	科	目	金	額
入	會費	800,000		會	議費	307,752	
正	會員會費	3,619,761		管	理費	2,570,066	
贊	助會費	115,750		事	業費	681,566	
刊	行物收入	37,150		豫	備費	457,354	
雜	收收入	311,670		後	期移越金	867,593	

一 般 會 計

1967年度 歲入決算

項	目	豫 算 額	決 算 額	對 比 增 △ 減	備 考
會 費 收 益		3,980,000	4,535,511	555,511	
	入 會 費	300,000	800,000	500,000	
	正 會 員 會 費	3,420,000	3,619,761	199,761	未收額 699,360
	贊 助 會 費	260,000	115,750	△ 144,250	
事 業 收 入		430,000	37,150	△ 262,850	
	刊 行 物 收 入	430,000	37,150	△ 262,850	
雜 收 入		49,350	311,670	262,320	
	雜 收 入	49,350	311,670	262,320	未收額 80,400
移 越 金		201,095	201,095	—	
	前 年 度 移 越 金	201,095	201,095	—	
未 收 金		188,055	45,188	△ 142,967	
	未 收 金	188,055	45,088	△ 142,967	未收額 142,967
	計	4,848,500	5,130,514	412,014	

1967年度 歲出決算

項	目	豫 算 額	決 算 額	對 比 增 △ 減
會 議 費		365,000	307,752	△ 57,248
	總 會 費	170,000	168,748	△ 1,252
	理 事 會 費	36,000	36,000	—
	支 部 長 會 議 費	104,000	103,000	△ 996
	倫 理 委 員 會 費	20,000	—	△ 20,000
	指 導 委 員 會 費	18,000	—	△ 18,000
	分 科 委 員 會 費	17,000	—	△ 17,000
管 理 費		2,875,000	2,653,366	△ 221,633
	給 與	960,000	757,000	△ 203,000
	手 當	239,540	239,538	△ 2
	旅 費	146,860	146,673	△ 187
	通 信 費	61,500	59,780	△ 1,720

項	目	豫 算 額	決 算 額	對 比 增 △ 減
管 理 費	消 耗 品 費	32,000	30,176	△ 1,824
	維 持 修 繕 費	5,000	400	△ 4,600
	廣 告 宣 傳 費	35,000	32,000	△ 3,000
	手 數 料	25,000	24,100	△ 900
	電 氣 水 道 料	12,600	4,269	△ 8,331
	圖 書 及 印 刷 費	122,500	117,020	△ 5,480
	涉 外 費	340,000	340,000	—
	辦 公 費	700,000	698,120	△ 1,880
	慶 吊 費	50,000	52,900	2,900
	燃 料 費	46,000	42,180	△ 3,820
	備 品 費	89,000	85,290	△ 3,710
	借 入 金 利 子	—	14,000	14,000
	雜 費	10,000	9,920	△ 80
	事 業 費		1,151,000	681,566
事 業 費	審 查 委 員 會 費	28,000	5,085	△ 22,915
	印 刷 費	328,000	1,500	△ 326,500
	展 示 會 費	150,000	134,430	△ 15,570
	賞 金	85,000	80,000	△ 5,000
	研 究 費	300,000	297,927	△ 2,073
	講 習 會 費	180,000	162,624	△ 17,376
	講 演 會 費	80,000	—	△ 80,000
豫 備 費	豫 備 費	457,500	457,354	△ 146
	計	4,848,500	4,100,038	△ 748,462

特 別 會 計 (會 誌 出 版)

1967年度 歲入決算

項	目	豫 算 額	決 算 額	對 比 增 △ 減	備 考
雜 收 入		591,500	538,000	△ 53,500	未收額 227,000
	廣 告 料	400,000	538,000	138,000	
	雜 收 入	191,500	—	△ 191,500	
	計	591,500	538,000	△ 53,500	

1967年度 歲出決算

項	目	豫 算 額	決 算 額	對 比 增 △ 減	備 考
事 業 費		591,500	680,959	89,459	
	編 纂 委 員 會 費	18,000	11,785	△ 6,215	
	會 誌 出 版 費	573,500	669,174	95,674	
	計	591,500	680,959	89,459	

監 查 報 告

監 事 金 鍾 植 · 韓 昌 鎮

1967年度 本協會의 會計는 昨年度 臨時總會에 一般會計와 特別會計로 編成 되었는데 會誌出版事業을 爲한 特別會計는 編成當時의 矛盾 때문에 結果적으로 赤字運營을 하지 않으면 안되게 되었고 이에 對한 研究와 努力이 必要하고 特히 基金을 마련해야 하겠다,

歲入에 있어서 豫算額이 591,500원인데 決算額은 538,000원으로 90.8%이다.

實地에 있어서 廣告未收金額이 약간있는데 앞으로 이것은 절대 시정해야 하겠으며 支出에 있어서 680,959원으로 15% 超過되었습니다.

一般會計에 있어서 歲入豫算額이 4,848,500원인데 歲入이 5,130,514원으로 數字上으로 105.4%로 歲入이 늘었는데 이속에는 未收金額이 779,760원 입니다. 實地收入額은 약 88%입니다.

結局 全體的으로 볼 때 事業이 意慾的이 못되지 않았느냐는 印象을 받게 되었습니다.

특히 지적하는바는 未收金 問題인데 8月末 決算時에는 상당히 성적이 좋았으나 不良地區의 적극적인 협조가 있어야 하겠습니다.

그리고 各委員會가 構成되어었는데 今年 처럼 建築界에 있어서 상당한 격동과 자극적인 時機에 倫理委員會, 指導委員會 等 各委員會가 活動을 하지 않았다는 結果를 나타내고 있습니다. 策定된 豫算은 물론 예비비라도 유용해서 적극적인 活動을 해주었으면 하는 것이 간절히 요망됩니다.

今年度の 資材展示會는 成果있는 事業이라고 하겠습니다.

結論으로 昨年에 比해서 월등히 나아졌으나 보다 더한 노력이 간절이 요망됩니다.

☆ 1968年度事業計劃書 ☆

1. 總務部

(1) 定期總會：

定期總會를 年 1回 開催하고 定款改正, 諸規程制定 및 改正, 任員改選, 豫算, 決算 其他事項을 議決한다.

(2) 臨時總會：

必要에 따라 開催

(3) 理事會：

月 1回 開催하여 事業에 對한 月別 計劃 執行, 諸般業務를 遂行함.

(4) 支部長會議：3個月 마다 召集하여 支部運營에 對한 報告, 建議, 要望事項의 處理 等 協會 運營에 對하여 討議함.

(5) 事務長會議：年 1回乃至 2回 開催

(6) 企劃委員會：隔月로 開催, 事業計劃 豫算編成指針樹立, 協會運營上 必要事項 研究

(7) 共濟事業：

(8) 報道紙(週刊)刊行方案研究

(9) 懇談會：

建築行政, 會員業務, 資材 其他 當面問題에 關한件

(10) 豫算執行

2. 指導部

1) 會員指導

2) 業務報酬基準

3) 稅率對策

4) 講演會

5) 講習會

6) 圖書作成方案指導

7) 業務指導

8) 倫理委員會：

2個月에 1回 開催

9) 指導委員會

年回 3 開催

3) 研究部

1) 建築法 研究：

建築法令의 不合理 點을 改正, 이를 解說하여 會員에게 周知시킴.

2) 都市計劃法令研究：

地區 地域 其他 必要한 事項 研究

3) 建築行政研究：

建築許可申請에 關한 諸般事項 研究, 改善點을 行政府에 反映하고 諸般書式을 制定, 地方條例 等を 研究

4) 住宅問題研究：

가. 住宅難 解消方案研究

나. 住宅의 計劃 設計 方案 研究

5) 資材研究：

建設資材의 規格 品質 等を 研究하여 우수한 資材 生産으로 工事 活用に 萬全을 期함.

6) 施工技術研究：

施工技術의 改善策을 研究하고 新工法을 研究, 設計資材 圖譜 一位代價表 품셈表 等を 著述함.

7) 建築行政研究委員會：

建築法 및 關係法令, 地方自治團體의 條例 其他事項 研究 年 6回 開催

4. 事業部

1) 機關紙發行：

技術講座 論文 設計 新工法 其他 必要한 것을 收錄하여 隔月別로 機關紙를 出版함.

2) 用紙印刷：

建築許可申請用紙 및 契約書 等を 印刷한다.

3) 會員名簿發行

4) 設計作品 및 優秀 建設資材를 展示하여 普給宣傳한다.

5) 編纂委員會··

機關紙 및 其他圖書를 出版하기 위하여 每月 一回씩 委員會를 開催하여 諸般問題를 檢討하며 研究함.

6) 圖書發刊：

가. 設計要領指針(用途別)

나. 품셈표 및 일위대가표(部門別) 각 100페이지 1,200部 發刊

1968年度一般會計

歲 入

科 目		1968年度	1967年度	對 比
項 目	目	豫 算 額	豫 算 額	增 △ 減
會 費 收 入 事 業 收 入 雜 收 入 移 越 金 一 般 計	入 正 會 費	6,832,000	3,980,000	2,852,000
	會 助 會 費	2,400,000	300,000	2,100,000
	廣 告 收 料	4,032,000	3,420,000	612,000
	行 物 收 入	400,000	260,000	140,000
	雜 收 入	500,000	430,000	70,000
	前 年 移 越 金	0	0	0
	前 年 移 越 金	0	0	0
	前 年 移 越 金	500,000	430,000	70,000
	前 年 移 越 金	0	49,350	49,350
	前 年 移 越 金	0	49,350	49,350
	前 年 移 越 金	951,108	201,095	750,013
	前 年 移 越 金	28,381	201,095	172,714
前 年 移 越 金	842,327	0	△ 842,327	
前 年 移 越 金	80,400	188,055	△ 107,655	
一 般 計 合 計	合 計	8,283,108	4,848,500	3,434,608

1968年度一般會計

歲 出

科 目		1968年度	1967年度	對 比
項 目	目	豫 算 額	豫 算 額	增 △ 減
會 議 費 事 務 費 事 業 費 財 產 助 成 金 轉 出 金 豫 算 費 一 般 會 計	總 理 支 委 會 費	626,000	365,000	261,000
	部 長 會 費	190,000	170,000	20,000
	部 員 會 費	144,000	36,000	108,000
	給 手 旅 交 消 備 通 照 圖 涉 辦 雜 維 廣 手 慶	65,000	104,000	△ 39,000
	耗 品 水 刷	227,000	55,000	172,000
	明 書 外 公 印	4,881,308	2,875,000	2,006,308
	持 告 修 宣 數 吊 斗	1,626,000	960,000	666,000
	查 委 員 會 費	953,700	239,540	714,160
	會 館 建 立 基 金 積 立 金	100,000	110,860	10,860
	轉 出 金	48,000	36,000	12,000
	豫 備 費	51,008	32,000	19,008
	會 館 建 立 基 金 積 立 金	50,000	89,000	39,000
會 館 建 立 基 金 積 立 金	251,200	61,500	189,700	
會 館 建 立 基 金 積 立 金	63,000	58,600	4,400	
會 館 建 立 基 金 積 立 金	144,400	122,500	21,900	
會 館 建 立 基 金 積 立 金	340,000	340,000	0	
會 館 建 立 基 金 積 立 金	600,000	700,000	△ 100,000	
會 館 建 立 基 金 積 立 金	54,000	10,000	44,000	
會 館 建 立 基 金 積 立 金	0	5,000	△ 5,000	
會 館 建 立 基 金 積 立 金	0	35,000	△ 35,000	
會 館 建 立 基 金 積 立 金	0	25,000	△ 25,000	
會 館 建 立 基 金 積 立 金	0	50,000	△ 50,000	
會 館 建 立 基 金 積 立 金	600,000	0	600,000	
會 館 建 立 基 金 積 立 金	2,026,000	1,151,000	875,000	
會 館 建 立 基 金 積 立 金	800,000	300,000	500,000	
會 館 建 立 基 金 積 立 金	350,000	410,000	△ 60,000	
會 館 建 立 基 金 積 立 金	50,000	0	50,000	
會 館 建 立 基 金 積 立 金	400,000	0	400,000	
會 館 建 立 基 金 積 立 金	100,000	0	100,000	
會 館 建 立 基 金 積 立 金	326,000	328,000	△ 2,000	
會 館 建 立 基 金 積 立 金	0	28,000	△ 28,000	
會 館 建 立 基 金 積 立 金	0	85,000	△ 85,000	
會 館 建 立 基 金 積 立 金	65,000	0	65,000	
會 館 建 立 基 金 積 立 金	65,000	0	65,000	
會 館 建 立 基 金 積 立 金	600,000	0	600,000	
會 館 建 立 基 金 積 立 金	600,000	0	600,000	
會 館 建 立 基 金 積 立 金	84,800	457,500	△ 372,700	
會 館 建 立 基 金 積 立 金	84,800	457,500	△ 372,700	
一 般 會 計 合 計	合 計	8,283,108	4,848,500	3,434,608

1968年度特別會計

歲 入

項	目	1968年度 豫 算 額	1967年度 豫 算 額	對 比 增 △ 減
事 業 收 入		780,000	400,000	380,000
	廣 告 料	780,000	400,000	380,000
轉 入 金		600,000	0	600,000
	轉 入 金	600,000	0	600,000
雜 收 入		0	191,500	△ 191,500
	雜 收 入	0	191,500	△ 191,500
合	計	1,380,000	591,500	788,500

歲 出

項	目	1968年度 豫 算 額	1967年度 豫 算 額	對 比 增 △ 減
事 業 費		1,380,000	591,500	788,500
	會 誌 刊 行 費	1,210,800	573,500	637,300
	郵 送 料	68,700	0	68,700
	消 耗 品 費	10,500	0	10,500
	涉 外 費	60,000	0	60,000
	交 通 費	30,000	0	30,000
	編 纂 委 員 會 費	0	18,000	△ 18,000
合	計	1,380,000	591,500	788,500

定 款 改 正 案

第二回定期總會
1967. 9. 29

舊 條 文	改 正 案
<p>第8條 名譽會員은 著名한 外國建築士로서 理事會에서 推戴받은 사람으로 한다.</p> <p>第21條 定期總會는 每年 9月中에 召集한다.</p> <p>第29條 ① 3 出版部</p> <p>第32條 ① 本協會의 會計年度는 1年으로 하고 每年 9月 1日에 始作하여 다음해 8月 31에 마감한다.</p> <p>第33條 會長은 每年 9月10日까지 前年度 財産目錄, 損益計算書, 收支決算書 및 貸借對照表를 作成하여 監事의 監査를 받아 總會에 提出하여야 한다.</p> <p>第41條 ③ 定期總會는 每年 10月中에 이를 召集.....</p> <p>第55條 支部의 會計年度는 1年으로 하고 每年 10月 1日에 始作하여 다음해 9月30日로 마감한다.</p> <p>第56條 支部長은 每年 10月10日까지 前年度 財産目錄, 損益計算書, 收支決算書 및 貸借對照表를 作成하여 監事의 監査를 받아 總會에 提出한다.</p>	<p>第8條 名譽會員은 著名한 國內外 建築人士로서 理事會에서 推戴받은 사람으로 한다.</p> <p>第21條 定期總會는 每年 1月中에 召集한다</p> <p>第29條 ① 3 研究部</p> <p>第32條 ① 本協會의 會計年度는 1月 1日 부터 同年 12月31日까지로 한다.</p> <p>第33條 會長은 1月10日까지 前年度 財産目錄, 損益計算書, 收支決算書, 事業報告書 및 貸借對照表를 作成하여 監事의 監査를 받아 總會에 提出하여야 한다.</p> <p>第41條 ③ 定本總會는 每年 1月中에 이를 召集.....</p> <p>第55條 支部의 會計年度는 1月 1日부터 同年 12月31日까지로 한다</p> <p>第56條 支部長은 1月10日까지 前年度 財産目錄, 損益計算書, 收支決算書 및 貸借對照表를 作成하여 監事의 監査를 받아 總會에 提出한다.</p>